

Anlage Nr	Objekt Nr	Anlagebezeichnung	Gemeinde	Objektbez	Bauwerksart	Einstufung	Schutzziel
4867	AA	Arsenal	2013 Colombier	Atel.local accu	Werkhöfe	L (lokal)	9 (partiell)
4770	AG	Place de tir	2043 Boudevilliers	Refectoire cantonnem	Massenunterk.Milit.+Zivil	L (lokal)	9 (partiell)
5202	CP	Place d'Armes	2013 Colombier	Habitation		L (lokal)	9 (partiell)
8358	NC		2013 Colombier	Unterkunft	Holz	L (lokal)	8 (integral)
4867	AB	Arsenal	2013 Colombier	Arsenal fédéral	Zeughäuser	R (regional)	9 (partiell)
5202	C5	Place d'Armes	2013 Colombier	Caserne 5		R (regional)	9 (partiell)
4771	AA	Arsenal	2017 Boudry	Arsenal extérieur		R (regional)	9 (partiell)
5202	C7	Place d'Armes	2013 Colombier	Caserne 7		R (regional)	9 (partiell)
4868	AP	Dépôt militaire	2014 Bole	Ancienne Poudrière		R (regional)	8 (integral)
5202	C6	Place d'Armes	2013 Colombier	Caserne 6		N (national)	8 (integral)
5202	CB	Place d'Armes	2013 Colombier	Arsenal aile est	Lagergebäude allgemein	N (national)	9 (partiell)
5202	CH	Place d'Armes	2013 Colombier	Le Château		N (national)	8 (integral)
5202	CC	Place d'Armes	2013 Colombier	Arsenal aile ouest	Lagergebäude allgemein	N (national)	9 (partiell)
5202	CN	Place d'Armes	2013 Colombier	Aile Nord (château)		N (national)	8 (integral)
5202	CA	Place d'Armes	2013 Colombier	Caserne 2		N (national)	9 (partiell)
5202	CD	Place d'Armes et Arsenaux	2013 Colombier	Administration Arsenaux		N (national)	9 (partiell)
5202	CE	Place d'Armes	2013 Colombier	Aile Est (château)		N (national)	8 (integral)
5202	CI	Place d'Armes	2013 Colombier	Infirmerie		N (national)	9 (partiell)
4770	BA	Place de tir	2043 Boudevilliers	Habitation-étable	Wohnbaracken	IZ (ziv. Bauinventar)	9 (partiell)
4770	AF	Place de tir	2043 Boudevilliers	Chalet du Haut	Einfamilienhäuser	IZ (ziv. Bauinventar)	9 (partiell)
4770	CA	Place de tir	2043 Boudevilliers	Rural La Fiaz	Landwirtschaftl. Prod. all	IZ (ziv. Bauinventar)	9 (partiell)

Données principales

HOBIM

Aménagement No:	4770	Ouvrage No:	AF
Dés. de l'aménagement:	Place de tir		
Canton:	NE	District:	Val-de-ruz
Commune:	2043 Boudevilliers	Lieu:	Boudevilliers
Rue:		No. du bâtiment:	
Désignation de l'ouvrage:	Chalet du Haut	Coordonnées:	X: 553587 Y: 209225
Org. des utilisateurs:		Genre d' ouvrage:	Einfamilienhäuser

Appréciation

HOBIM	Classement: IZ (inventaire civ.)	Objectif de la sauvegarde: 9 (partiel)
-------	----------------------------------	--

Autres inventaires:	RACN Recensement architectural du canton de Neuchâtel. N° 048-6471-00186. Note 3 (éch. 0 à 6). Les recenseurs n'ont pas eu accès à l'intérieur du bâtiment. Compte tenu des décors peints et de la charpente chevillée à poteaux, leur évaluation pourrait être révisée.
Exposé des motifs:	Ce bâtiment témoigne d'une occupation ancienne de ces hauts plateaux désertiques. Il s'intègre avec intelligence dans le paysage en tirant parti de son relief. Sa construction est d'excellente qualité. Les décors peints qui s'y trouvent sont rares à cette altitude. Le bâtiment est également important pour l'histoire sociale locale et pour le Club Alpin de La Chaux-de-Fonds.
Indications:	Toute intervention doit éviter de modifier la volumétrie du bâtiment et l'aspect des façades. A l'intérieur, les structures, aménagements et décors peints de 1672 ne doivent pas être modifiés. Pour la procédure concernant une restauration ou un changement voir "directive de la conservation des monuments", armasuisse immeubles.

Données sur l' histoire de la construction

Année de construction:	dès 1672
Maître de l' ouvrage:	Club Alpin Chaux-de-Fonds
Architecte:	
Modifications:	Rénové en 1937 pour la section du CAS de la Chaux-de-fonds.

Brève description

Situation:	<p>Le Chalet du Haut se trouve sur les hauteurs désertiques de la montagne jurassienne, à proximité du Mont Racine, au lieu-dit les Grandes Pradières. Un chemin vicinal conduit au chalet qui est isolé des autres constructions. Liée à l'exploitation militaire, une route bitumée serpente le plateau.</p> <p>Altitude 1373 mètres, selon l'inscription en tuiles sur le toit.</p> <p>Le bâtiment est implanté au bas d'une légère dépression du terrain afin que l'accès à la grange située à l'étage soit plus commode.</p>
L'ensemble:	<p>Murs massifs réalisés avec des pierres de grand format jointoyées. Charpente ancienne à colonnes, assemblages chevillés. Toiture à deux pans.</p> <p>Dimensions en plan: 15,45 mètres par 18,80 mètres. Ecuries au niveau inférieur. A l'étage, grange avec accès depuis le terrain au nord et logis au sud.</p> <p>Le bâtiment est occupé par le CAS, Club alpin suisse, section la Chaux-de-Fonds depuis 1937 au moins.</p>
L'extérieur du bâtiment:	<p>Les façades massives sont réalisées avec de grosses pierres appareillées. Les fenêtres sont munies d'encadrements et de linteaux en pierres alignées et de linteaux droits pour les trois fenêtres du logis. Elles sont munies de volets bruns. Les portes d'écuries en façade sud sont désaxées pour correspondre à la nouvelle organisation interne. Les fenêtres des écuries et du logis ont été réalisées lors des réaménagements</p>

Aménagement No:	4770	Ouvrage No:	AF
Dés. de l'aménagement:	Place de tir		

de 1937. Les anciennes façades ont-elles été décrépies à cette occasion?

Les anciens percements verticaux réguliers, ressemblant à des meurtrières, sont encore visibles sur toute la longueur de la façade est et ponctuellement sur la façade ouest. Au nord, la grande porte de grange à deux battants est surmontée d'un linteau en arc.

Des inscriptions relatives à l'histoire sociale du Club Alpin de la Chaux-de-Fonds sont gravées dans les pierres de la façade ouest, à cheval sur une ancienne "fenêtre-meurtrière".

Une annexe a été construite sur l'angle sud-ouest.

La toiture est recouverte de tuiles à emboîtement rouge vif.

L'intérieur du bâtiment: Le rez-de-chaussée a été transformé, probablement lors des réaménagements de 1937: une allée fourragère désaxée et trois rangées d'écuries ont été créées. Les sols sont en bois, toutes les surfaces sont "chaulées". A ce niveau, les poteaux, sommiers et solives ont été remplacés, tandis qu'à l'étage subsistent la charpente et les poteaux qui datent vraisemblablement de la construction du XVII^e siècle. Un escalier intérieur conduit de l'écurie à la cuisine dans le logis. Le logis est composé d'une pièce centrale, d'une cuisine et d'une chambre sur les côtés. Son aménagement date des années 1930 également. Il subsiste dans la pièce centrale un ancien plafond et de remarquables poutres peintes datées 1672. Sols et parois du logis sont en bois. Portes et armoires sont réalisés en panneaux contreplaqués.

L'environnement: Le Chalet du Haut est entouré de pâturages, un chemin vicinal y conduit. De part et d'autre du chalet sont construites deux citernes en pierres recouvertes de terre. Les traces d'anciens murs de pierres sèches sont encore visibles.

Sources et bibliographie

Bibliographie:

Sources: Coupe, éch: 1:50, 25 mai 1971: Archives VBS, Papiermühlestrasse 13a, 3003 Bern.
Rez-de-chaussée, éch: 1:50, 25 mai 1971: Archives VBS, Papiermühlestrasse 13a, 3003 Bern.
Etage, éch: 1:50, 25 mai 1971: Archives VBS, Papiermühlestrasse 13a, 3003 Bern.
Façades, éch: 1:50, 25 mai 1971: Archives VBS, Papiermühlestrasse 13a, 3003 Bern.

Aménagement No: 4770
 Dés. de l'aménagement: Place de tir

Ouvrage No: AF

rez de chaussée

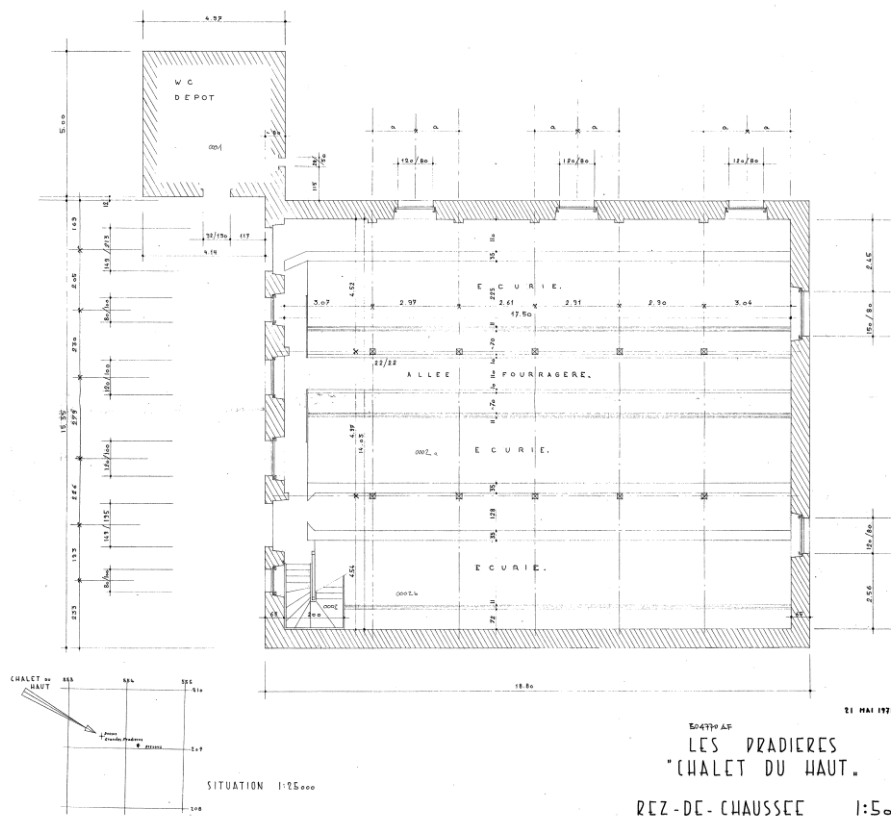

étage

LES PRADIERES
 "CHALET DU HAUT."

ETAGE 1:50

25 MAI 1971
 B04770 AF

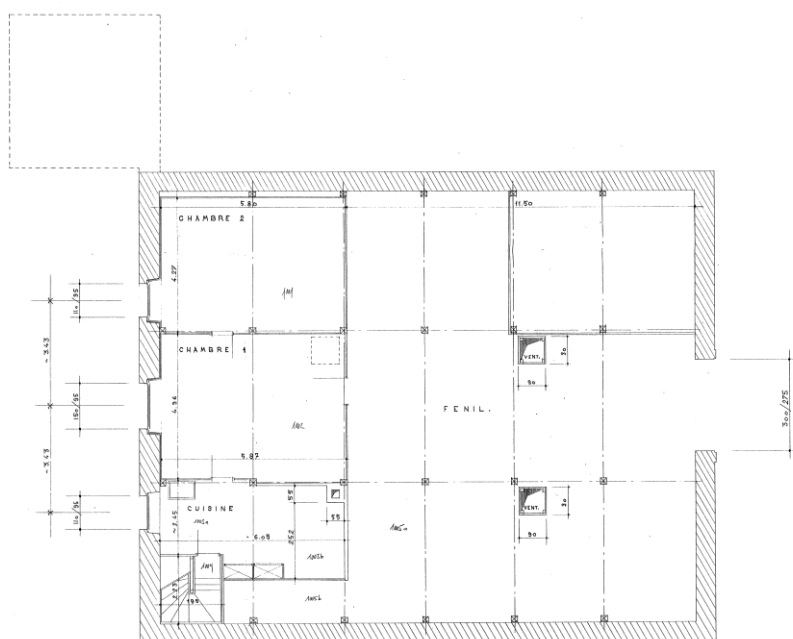

Aménagement No: 4770
 Dés. de l'aménagement: Place de tir

Ouvrage No: AF

façades

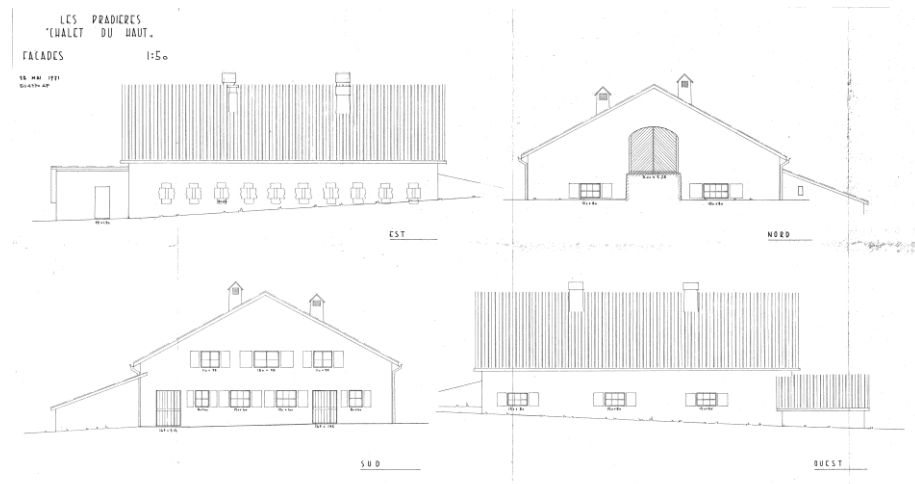

coupe

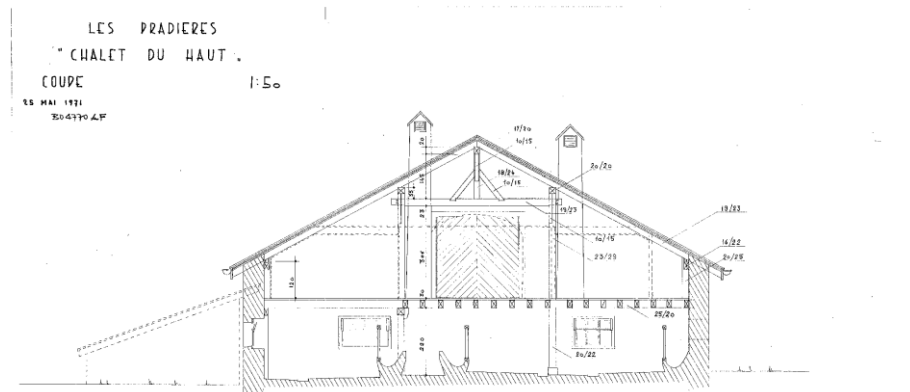

Aménagement No: 4770
Dés. de l'aménagement: Place de tir

Ouvrage No: AF

façade principale



façade arrière avec accès à la grange



Aménagement No: 4770
Dés. de l'aménagement: Place de tir

Ouvrage No: AF

façade nord



détail d'une poutre peinte
datée "1672"



Aménagement No: 4770
Dés. de l'aménagement: Place de tir

Ouvrage No: AF

inscriptions relatives à la
rénovation de 1937



grange, charpente à poteaux



Aménagement No: 4770
Dés. de l'aménagement: Place de tir

Ouvrage No: AF

niveau inférieur, écuries



premier étage, logis avec les poutres peintes



Données principales

HOBIM

Aménagement No:	4770	Ouvrage No:	AG
Dés. de l'aménagement:	Place de tir		
Canton:	NE	District:	Val-de-ruz
Commune:	2043 Boudevilliers	Lieu:	Boudevilliers
Rue:		No. du bâtiment:	
Désignation de l'ouvrage:	Refectoire cantonnem	Coordonnées:	X: 554212 Y: 209100
Org. des utilisateurs:		Genre d' ouvrage:	Massenunterk.Milit.+Zivil

Appréciation

HOBIM	Classement: L (local)	Objectif de la sauvegarde: 9 (partiel)
-------	-----------------------	--

Autres inventaires:	RACN Recensement architectural du canton de Neuchâtel. N° 048-6471-00185. Note 5 (éch. 0 à 6)
Exposé des motifs:	Il s'agit d'une ferme-auberge jurassienne typique formant un petit hameau dans un cadre naturel préservé.
Indications:	Aucune intervention ne devrait altérer la volumétrie du bâtiment et le caractère de ses façades. Un soin particulier devrait être voué à l'aménagement des espaces extérieurs. Pour la procédure concernant une restauration ou un changement voir "directive de la conservation des monuments", armasuisse immeubles.

Données sur l' histoire de la construction

Année de construction:	dès 1689
Maître de l' ouvrage:	Office des constructions fédérales, arr. 1 Lausanne
Architecte:	Debrot P. (transformation) Neuchâtel
Modifications:	Transformation lourde en 1995-6.

Brève description

Situation:	"Les Pradières" sont formées d'un ensemble de bâtiments agricoles achetés par l'armée. Ils sont situés sur un plateau herbeux appelé les Grandes Pradières qui domine le Plateau suisse avec une vue imprenable sur celui-ci. Quatre bâtiments définissent une cour. Un chemin carrossable y conduit depuis Boudevilliers.
L'ensemble:	Imposant, le bâtiment mesure 22 mètres sur 20 mètres. Il comprend un rez-de-chaussée, un étage et des combles. Le pont de grange qui conduisait à l'étage a été supprimé en 1996. La ferme a été transformée en cantonnement avec réfectoires au rez-de-chaussée et chambres dans les étages. Construction massive en pierre.
L'extérieur du bâtiment:	Les façades sud et est sont crépies et dotées de fenêtres avec encadrements en calcaire et de volets verts. Une porte à arc en anse de panier est située sur la façade principale. Celle-ci est flanquée de murs coupe-vent en pierres appareillées qui ont été ajoutés dans les prolongements des anciennes chaînes d'angles. La façade arrière est en pierres appareillées comme le sont les restes du pont de grange. Un nouvel auvent et une nouvelle entrée ont été construits sur la façade est. Les deux façades pignons ont été ouvertes en leur sommet pour apporter de la lumière dans les dortoirs. Un système de poteaux verticaux et de lames horizontales mobiles en atténue l'impact. Toit à deux pans de faible pente, recouvert de tuiles à emboîtement rouge vif. Un blason posé sur la clé de voûte de la fourragère porte la date 1689.
L'intérieur du bâtiment:	L'intérieur a été démoli et entièrement reconstruit en 1995-96.
L'environnement:	Pâturages verdoyants et forêts de sapins. Place goudronnée dans l'environnement immédiat.

Aménagement No: 4770
Dés. de l'aménagement: Place de tir

Ouvrage No: AG

Sources et bibliographie

Bibliographie:

Sources: Rez-de-chaussée, éch: 1:50, 15 février 1995: Archives VBS, Papiermühlestrasse 13a, 3003 Bern.
Coupe, éch: 1:50, 15 février 1995: Archives VBS, Papiermühlestrasse 13a, 3003 Bern.
Situation éch: 1:1000, 15 février 1995: Archives VBS, Papiermühlestrasse 13a, 3003 Bern.

Aménagement No: 4770
 Dés. de l'aménagement: Place de tir

Ouvrage No: AG

situation

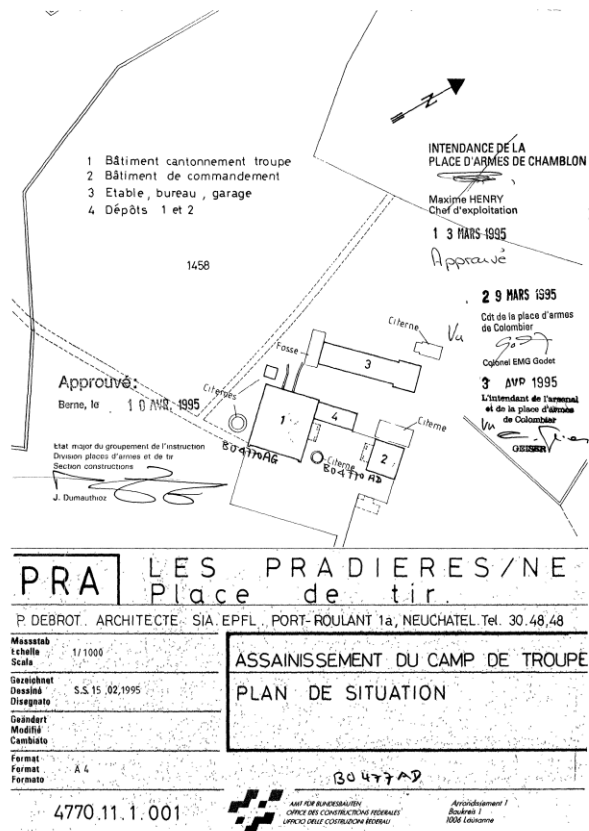

rez-de-chaussée

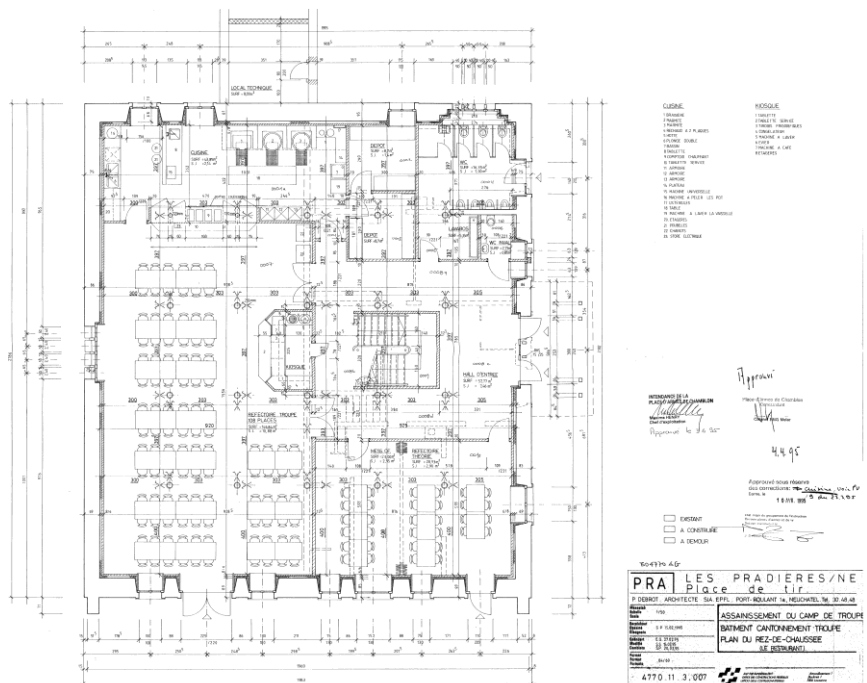

Aménagement No: 4770
 Dés. de l'aménagement: Place de tir

Ouvrage No: AG

coupe

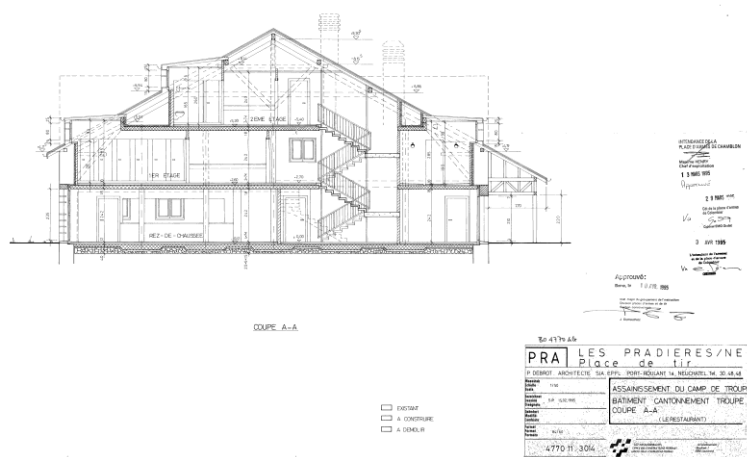

situation d'ensemble



Aménagement No: 4770
Dés. de l'aménagement: Place de tir

Ouvrage No: AG

façade principale



façade arrière



Aménagement No: 4770
Dés. de l'aménagement: Place de tir

Ouvrage No: AG

façade avec entrée sur la place



détail de la façade avec les
lames orientables



Aménagement No: 4770
Dés. de l'aménagement: Place de tir

Ouvrage No: AG

plaque commémorative



dortoirs sous la toiture



Données principales

HOBIM

Aménagement No:	4770	Ouvrage No:	BA
Dés. de l'aménagement:	Place de tir		
Canton:	NE	District:	Val-de-ruz
Commune:	2043 Boudevilliers	Lieu:	Boudevilliers
Rue:		No. du bâtiment:	
Désignation de l'ouvrage:	Habitation-étable	Coordonnées:	X: 552637 Y: 208725
Org. des utilisateurs:		Genre d' ouvrage:	Wohnbaracken

Appréciation

HOBIM	Classement: IZ (inventaire civ.)	Objectif de la sauvegarde: 9 (partiel)
Autres inventaires:	RACN Recensement architectural du canton de Neuchâtel. N° 051-6480-00281. Note 4 (éch. 0 à 6).	
Exposé des motifs:	Le bâtiment s'insère dans le paysage en tirant parti de son relief. Certaines parties de la construction semblent anciennes.	
Indications:	Toute intervention doit éviter de modifier la volumétrie du bâtiment. L'aspect des façades anciennes pourrait être restitué. A l'intérieur, les structures et le plan doivent rester identifiables. Pour la procédure concernant une restauration ou un changement voir "directive de la conservation des monuments", armasuisse immeubles.	

Données sur l' histoire de la construction

Année de construction:	XVIII s ?
Maître de l' ouvrage:	
Architecte:	
Modifications:	Nombreuses extensions, modifications, transformations difficiles à identifier.

Brève description

Situation:	La Grande Racine est implantée dans un pâturage en pente, au nord du Mont Racine. Elle est orientée vers le nord et tire parti de la pente pour permettre d'accéder à la grange. Liée à l'exploitation militaire, une route bitumée arrive à proximité.
L'ensemble:	Murs massifs en pierres. Construction sur rez et un étage sous toit. Charpente à colonnes en partie ancienne et chevillée. Toiture à deux pans recouvrant les annexes. Ecuries au niveau inférieur et grange avec accès par un pont de grange au sud à l'étage. Aménagement ultérieur d'une cuisine au rez-de-chaussée et d'une chambre à l'étage (au nord). Le bâtiment de base mesure 11,7 mètres par 11,90 mètres. Des annexes ont été construites de chaque côté.
L'extérieur du bâtiment:	Façades en pierres recouvertes de crépi ciment. Les ouvertures sont pour la plupart des réalisations récentes. Toiture en tuiles de terre cuite rouges.
L'intérieur du bâtiment:	
L'environnement:	La Grande Racine est entouré de pâturages, un chemin vicinal y conduit.

Sources et bibliographie

Bibliographie:

Données principales

HOBIM

Aménagement No:	4770	Ouvrage No:	BA
Dés. de l'aménagement:	Place de tir		

Sources:

3003 Bern.
Rez-de-chaussée, éch: 1:50, 27 mai 1971: Archives VBS, Papiermühlestrasse 13a, 3003 Bern.
Etage, éch: 1:50, 27 mai 1971: Archives VBS, Papiermühlestrasse 13a, 3003 Bern.

Aménagement No: 4770
 Dés. de l'aménagement: Place de tir

Ouvrage No: BA

rez-de-chaussée

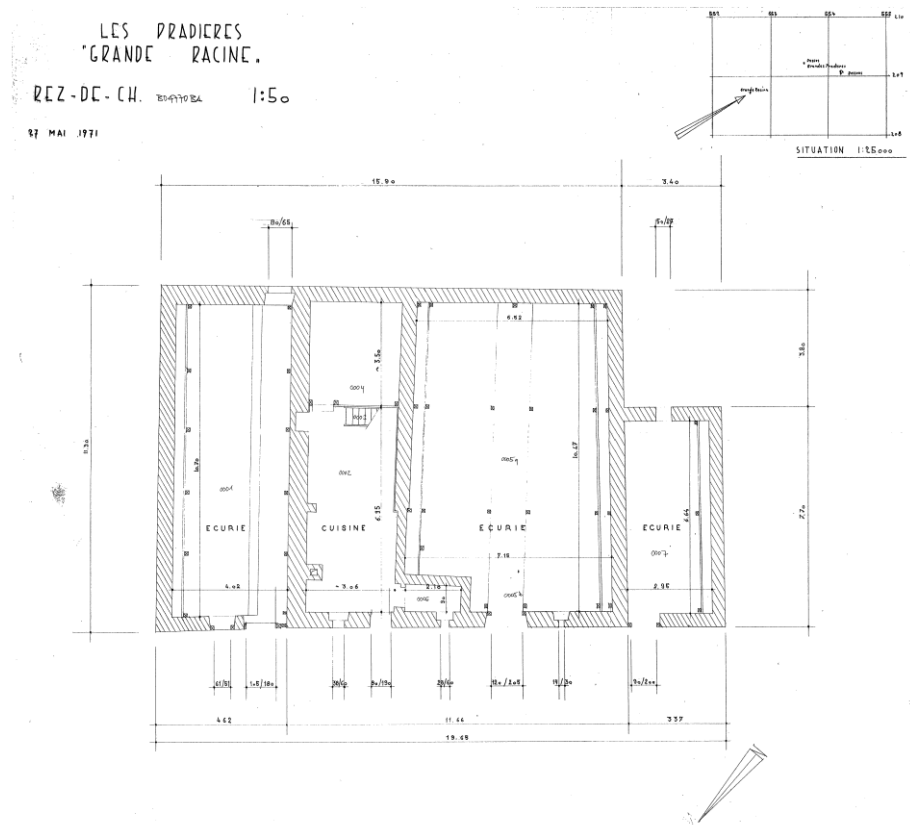

étage

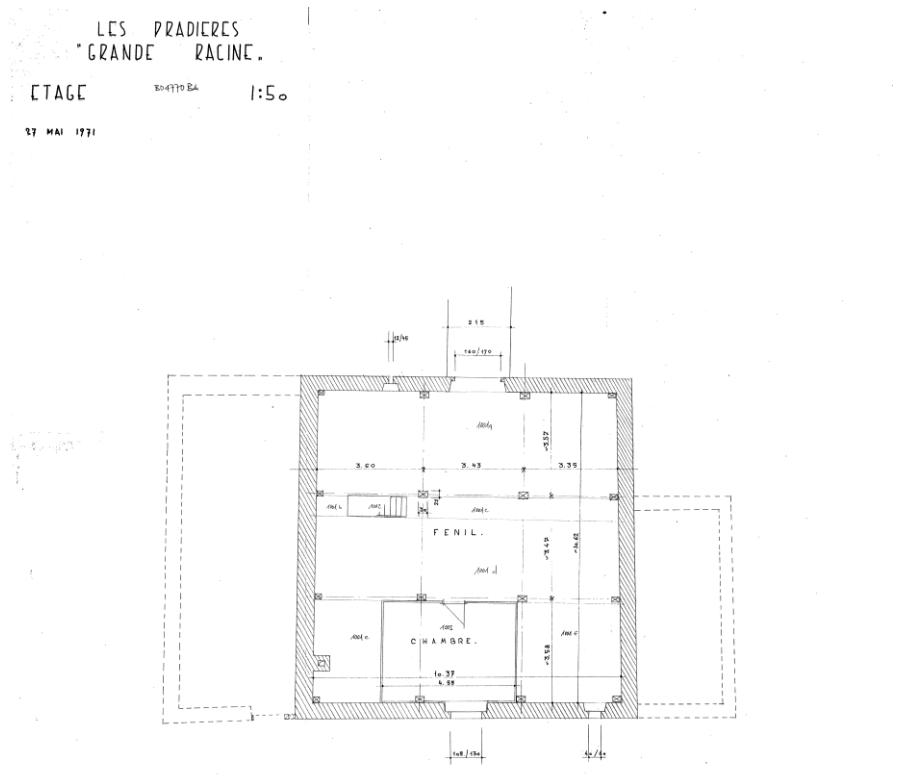

Aménagement No: 4770
 Dés. de l'aménagement: Place de tir

Ouvrage No: BA

coupe et façades

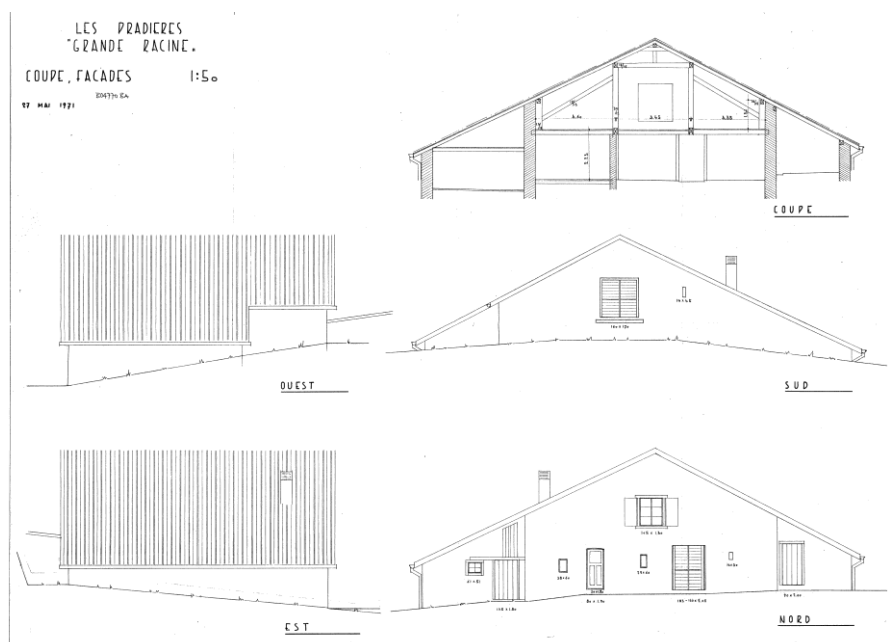

façade principale



Aménagement No: 4770
Dés. de l'aménagement: Place de tir

Ouvrage No: BA

façade arrière



vue de la charpente dans la grange



Données principales

HOBIM

Aménagement No:	4770	Ouvrage No:	CA
Dés. de l'aménagement:	Place de tir		
Canton:	NE	District:	Val-de-ruz
Commune:	2043 Boudevilliers	Lieu:	Boudevilliers
Rue:		No. du bâtiment:	
Désignation de l'ouvrage:	Rural La Fiaz	Coordonnées:	X: 553312 Y: 208450
Org. des utilisateurs:		Genre d' ouvrage:	Landwirtschaftl.Prod. all

Appréciation

HOBIM	Classement: IZ (inventaire civ.)	Objectif de la sauvegarde: 9 (partiel)
Autres inventaires:	RACN Recensement architectural du canton de Neuchâtel. N° 051-6480-00277. Note 5 (éch. 0 à 6).	
Exposé des motifs:	Le rural s'intègre dans le paysage en tirant parti de son relief. Sa construction est modeste mais comprend des éléments anciens (linteau gravé 1614, mangeoires).	
Indications:	Toute intervention doit éviter de modifier la volumétrie du bâtiment et son aspect général. La toiture en tôle est à remplacer. A l'intérieur, les structures et le plan doivent rester identifiables. Les éléments anciens sont à conserver (encadrements, mangeoires...). Pour la procédure concernant une restauration ou un changement voir "directive de la conservation des monuments", armasuisse immeubles.	

Données sur l' histoire de la construction

Année de construction:	dès 1614
Maître de l' ouvrage:	
Architecte:	
Modifications:	Agrandissements du bâtiment, modifications d'ouvertures. Toiture en tôle récente.

Brève description

Situation:	La Fiaz se trouve sur les hauteurs désertiques de la montagne jurassienne (1400 mètres d'altitude), à proximité du Mont Racine, au lieu-dit les Grandes Pradières. Liée à l'exploitation militaire, une route bitumée serpente le plateau. Le bâtiment est implanté dans un pâturage en pente.
L'ensemble:	Murs massifs en pierres. Charpente à colonnes. Toiture à deux pans à faible pente. Ecuries au niveau inférieur, grange à l'étage. Le bâtiment est actuellement utilisé comme dépôt. Il mesure 18 mètres par 12 mètres suite à un, ou plus probablement, deux agrandissements.
L'extérieur du bâtiment:	Les façades ont été entièrement recouvertes d'un crépi ciment. Des encadrements et chaînes d'angles sont encore visibles. Elles ont été modifiées à plusieurs reprises. Un linteau de porte est daté 1614.
L'intérieur du bâtiment:	La grange et toutes les écuries n'ont pas pu être visités. Les écuries sont séparées en trois locaux distincts, séparés par des murs en pierre épais (anciennes façades). Au centre, écurie double avec planchers en bois et allée centrale en béton strié. Mangeoires latérales anciennes et marquées par l'usage et le temps. Parois et plafonds "chaulés".
L'environnement:	Le chalet Neuf est entouré de pâturages, un chemin asphalté y conduit. Une citerne entourée de murs en pierres sèches est située devant la façade sud.

Aménagement No: 4770
Dés. de l'aménagement: Place de tir

Ouvrage No: CA

Sources et bibliographie

Bibliographie:

Sources: Plans, éch: 1:100, 7 juillet 1964: Archives VBS, Papiermühlestrasse 13a, 3003 Bern.

Aménagement No: 4770
Dés. de l'aménagement: Place de tir

Ouvrage No: CA

plans

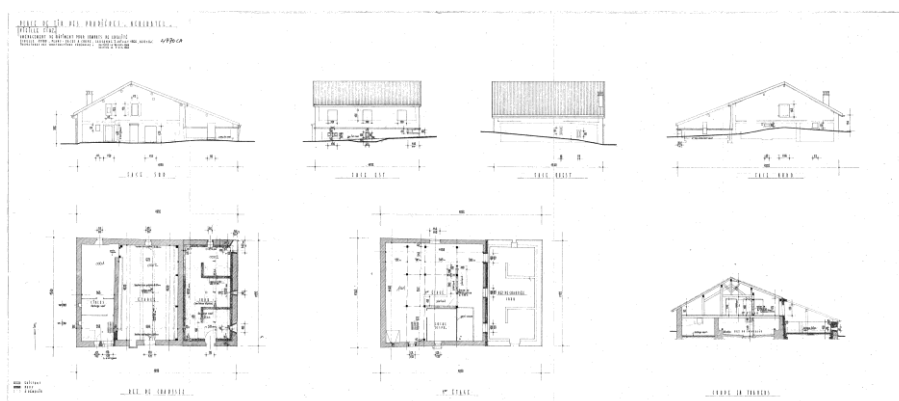

façade principale



Aménagement No: 4770
Dés. de l'aménagement: Place de tir

Ouvrage No: CA

façade arrière



linteau de porte daté " 1614"



Aménagement No: 4770
Dés. de l'aménagement: Place de tir

Ouvrage No: CA

niveau inférieur, écurie



écurie, détail de la mangeoire



Données principales

HOBIM

Aménagement No:	4771	Ouvrage No:	AA
Dés. de l'aménagement:	Arsenal		
Canton:	NE	District:	Boudry
Commune:	2017 Boudry	Lieu:	Boudry
Rue:	Ch. du Moulin 965	No. du bâtiment:	
Désignation de l'ouvrage:	Arsenal extérieur		
Org. des utilisateurs:		Coordonnées:	X: Y:
		Genre d' ouvrage:	

Appréciation

HOBIM	Classement: R (régional)	Objectif de la sauvegarde: 9 (partiel)
-------	--------------------------	--

Autres inventaires:

Exposé des motifs: Il s'agit du seul exemplaire pure d'arsenal fédéral type construit dans le canton de Neuchâtel. Les structures en béton et la charpente représentent un intérêt du point de vue des techniques de construction.

Indications: La volumétrie, les structures porteuses et la charpente doivent être conservés. Les transformations intérieures et extérieures doivent respecter et mettre en valeur ces éléments. Pour la procédure concernant une restauration ou un changement voir "directive de la conservation des monuments", armasuisse immeubles.

Données sur l' histoire de la construction

Année de construction: 1946-48

Maître de l' ouvrage: Direction des Constructions Fédérales Berne

Architecte: Direction des Constructions Fédérales Bern

Modifications: Aménagement d'un sous-sol .
Construction d'une marquise métallique à l'arrière.

Brève description

Situation: Le bâtiment est situé dans une zone résidentielle, à proximité immédiate du centre de Boudry. Il est construit parallèlement à la route principale dans un vallon formé par l'Areuse. Une cour minérale se trouve entre le bâtiment et la route.

L'ensemble: Construction massive en béton, sans décoration, réalisée selon le modèle d'arsenal type IB par la Direction des constructions fédérales à Berne. Il comprend un rez-de-chaussée de cinq mètres de haut dans lequel s'inscrit un entresol, un premier étage et des combles. Le bâtiment mesure 16,5 mètres de profondeur par 55 mètres de longueur et douze mètres de hauteur. Il est divisé en dix travées. Les structures porteuses et la charpente principale sont en béton armé. Un travée servait d'atelier tandis que le reste du bâtiment était un dépôt.

L'extérieur du bâtiment: Murs massifs avec crépi jaune. Toiture à deux pans recouverte de tuiles. Un large avant-toit est soutenu par de fragiles bras en béton armé. Sur la cour, chaque travée est dotée d'une grande porte basculante en bois peint en brun. A l'étage, il y a également une simple fenêtre, munie de volets en bois peint à chaque travée. Sur la façade arrière il y a une fenêtre à l'entre-sol et à l'étage de chaque travée. Une marquise métallique peu élégante a été ajoutée à l'arrière. Les pignons sont également éclairés ponctuellement à chaque étage.

L'intérieur du bâtiment: Dalles en béton armé sur sommiers et poteaux à chaque niveau (planchers en bois sur solives à l'entresol). Chaque travée est divisée en trois axes (4,9 m, 6,2 m, 5,05 m.) où sont disposés les poteaux. Chaque travée est couronnée par une ferme en béton armé. Les fermes sont reliées entre elles par cinq poutres en béton armé qui soutiennent les

Aménagement No:	4771	Ouvrage No:	AA
Dés. de l'aménagement:	Arsenal		

chevrons de la toiture.

Le bâtiment est divisé en son centre par un mur coupe-feu. Quatre escaliers en béton avec barrières tubulaires en acier permettent de monter dans les étages. En coupe, une descente des charges désaxée permet de diminuer les portées et de limiter les sections des cadres en béton armé qui soutiennent la toiture. Toutes les structures en béton armé sont visibles.

L'environnement: Place minérale à l'avant, zone verte à flanc de coteau à l'arrière.

Sources et bibliographie

Bibliographie:

Sources: Rez-de-chaussée et entresol, éch: 1:100, septembre 1946: Archives VBS, Papiermühlestrasse 13a, 3003 Bern.
1er étage et combles, éch: 1:100, septembre 1946: Archives VBS, Papiermühlestrasse 13a, 3003 Bern.
Coupe, éch: 1:50, 13 janvier 1948: Archives VBS, Papiermühlestrasse 13a, 3003 Bern.

Aménagement No: 4771
 Dés. de l'aménagement: Arsenal

Ouvrage No: AA

rez de chaussée et entresol

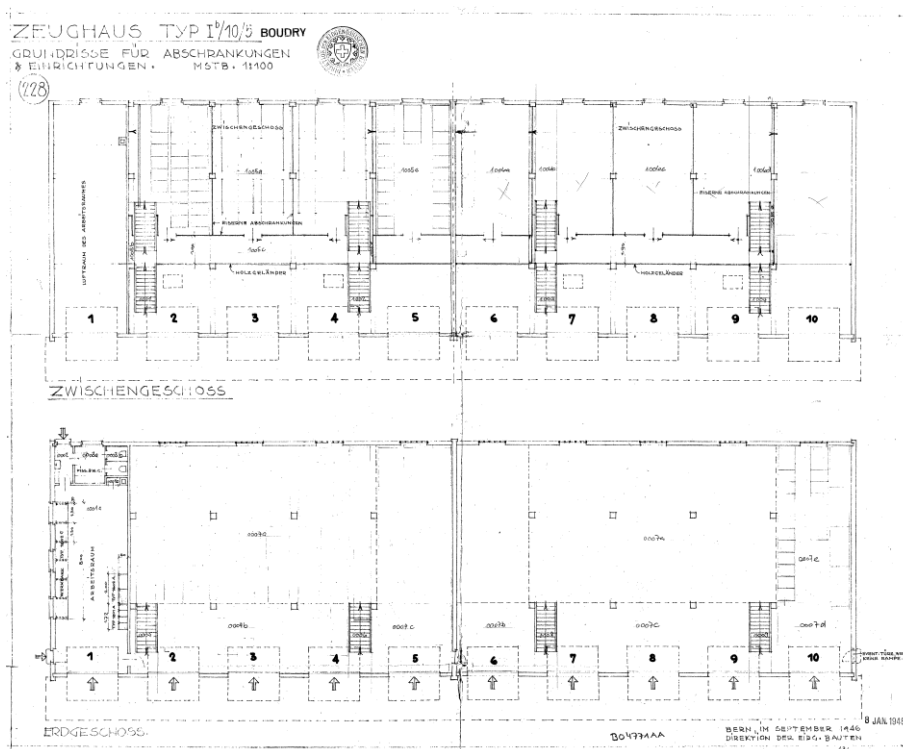

premier étage et combles

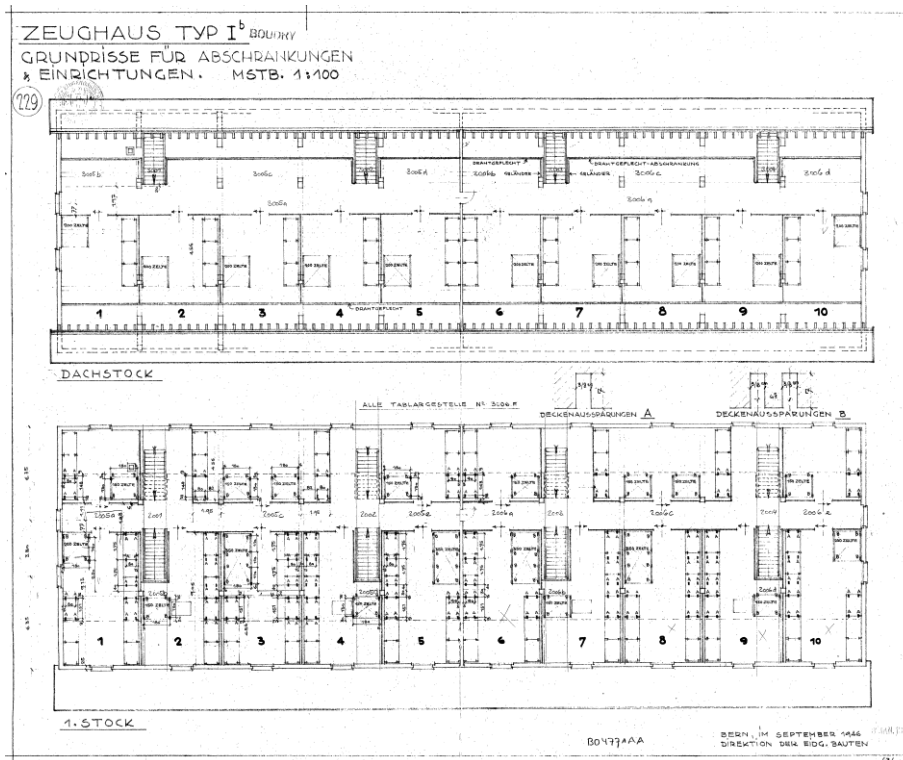

Aménagement No: 4771
Dés. de l'aménagement: Arsenal

Ouvrage No: AA

coupe

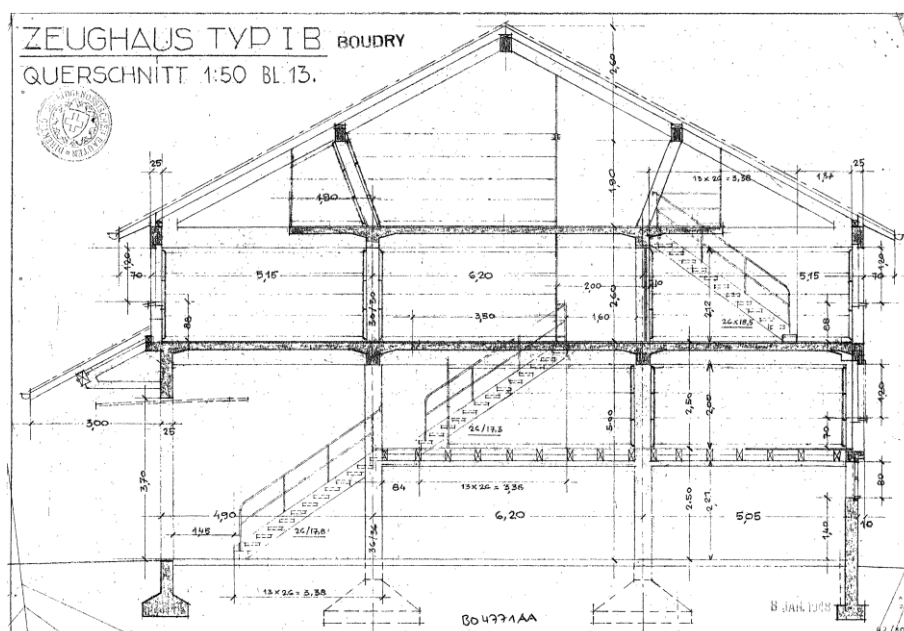

façade principale



Aménagement No: 4771
Dés. de l'aménagement: Arsenal

Ouvrage No: AA

façade arrière



façade pignon



Aménagement No: 4771
Dés. de l'aménagement: Arsenal

Ouvrage No: AA

détail d'avant-toit



charpente avec structure en béton



Aménagement No: 4771
Dés. de l'aménagement: Arsenal

Ouvrage No: AA

rez-de-chaussée avec entresol

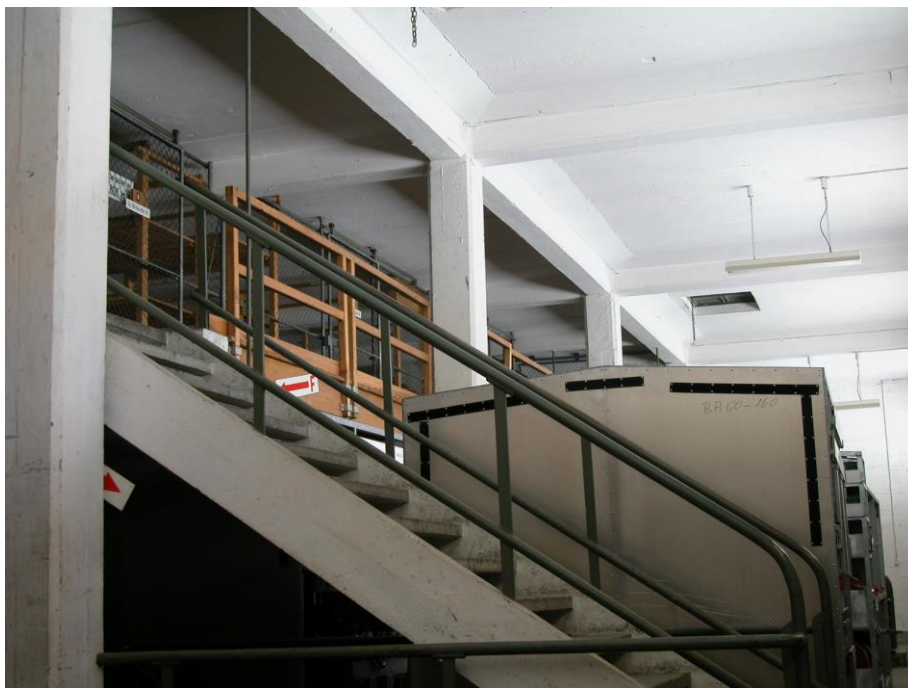

structures au sous-sol
(extension ultérieure)



Données principales

HOBIM

Aménagement No:	4867	Ouvrage No:	AA
Dés. de l'aménagement:	Arsenal		
Canton:	NE	District:	Boudry
Commune:	2013 Colombier	Lieu:	Colombier
Rue:		No. du bâtiment:	
Désignation de l'ouvrage:	Atel.local accu	Coordonnées:	X: 556220 Y: 201680
Org. des utilisateurs:		Genre d' ouvrage:	Werkhöfe

Appréciation

HOBIM	Classement: L (local)	Objectif de la sauvegarde: 9 (partiel)
-------	-----------------------	--

Autres inventaires:

Exposé des motifs: Le bâtiment fait partie de la composition d'ensemble de la cour et il est de même facture que l'Arsenal fédéral (B0 4867 AB). A ce titre, il mérite d'être protégé.

Indications: La volumétrie, l'aspect des toitures et des façades, les structures porteuses et la charpente doivent être conservés. Pour la procédure concernant une restauration ou un changement voir "directive de la conservation des monuments", armasuisse immeubles.

Données sur l' histoire de la construction

Année de construction: 1918

Maître de l' ouvrage:

Architecte:

Modifications: Rénovation en 1960.
Remplacement des portes.

Brève description

Situation:	Le hangar est situé perpendiculairement à l'Arsenal fédéral et sert à la délimitation spatiale de la cour.
L'ensemble:	Le hangar mesure 20 mètres par 10 mètres. Il comprend un niveau sous toit et un sous-sol. Quatre travées servent de hangar et une travée de bureau. Cave et toilettes sont au sous-sol. A noter les toilettes séparées pour les officiers (deux cuvettes) et les soldats (quatre toilettes turques). Murs massifs, charpente classique à quatre pans à poteaux centraux.
L'extérieur du bâtiment:	La façade sur cour est dotée de quatre travées qui ne sont pas munies de porte ainsi que d'une fenêtre. La façade nord d'une fenêtre double à l'étage, de deux portes et d'une fenêtre en bandeau au sous-sol. A l'origine, la façade sud n'avait pas de percements, il y en a deux aujourd'hui. La façade est est percée d'une fenêtre au rez, d'une porte et de trois fenêtres doubles au sous-sol. Encadrements de portes et fenêtres sont en calcaire jaune-brun. Murs crépis et peints en beige avec chaînes d'angles en calcaire jaune-brun. Toiture en petites tuiles plates rouge-brun.
L'intérieur du bâtiment:	
L'environnement:	Avec l'arsenal fédéral (B04867 AB), le hangar délimite une cour presque carrée, bordée de marronniers, comprenant un espace vert planté en son centre, ainsi que deux fontaines. La cour est ceinte par un mur et on y entre par deux imposants portails construits en retrait de la route. Une deuxième cour, avec cette fois un seul portail d'accès, est construite sur une surface résiduelle à l'est. Pour les besoins de l'exploitation, de grandes surfaces ont été bitumées et les cours ont perdu leur

Aménagement No: 4867
Dés. de l'aménagement: Arsenal

Ouvrage No: AA

caractère. Une station d'essence particulièrement disgracieuse a été installée en plein centre.

Sources et bibliographie

Bibliographie:

Sources: Rez, sous-sol, coupe, façade est, 1:50, 15 juin 1918, Direction des constructions fédérales: Archiv VBS, Papiermühlestrasse 13a, 3003 Bern.
Façades nord, sud, ouest, coupe, 1:50, 15 juin 1918, Direction des constructions fédérales: Archiv VBS, Papiermühlestrasse 13a, 3003 Bern.

Aménagement No: 4867
Dés. de l'aménagement: Arsenal

Ouvrage No: AA

plan de situation

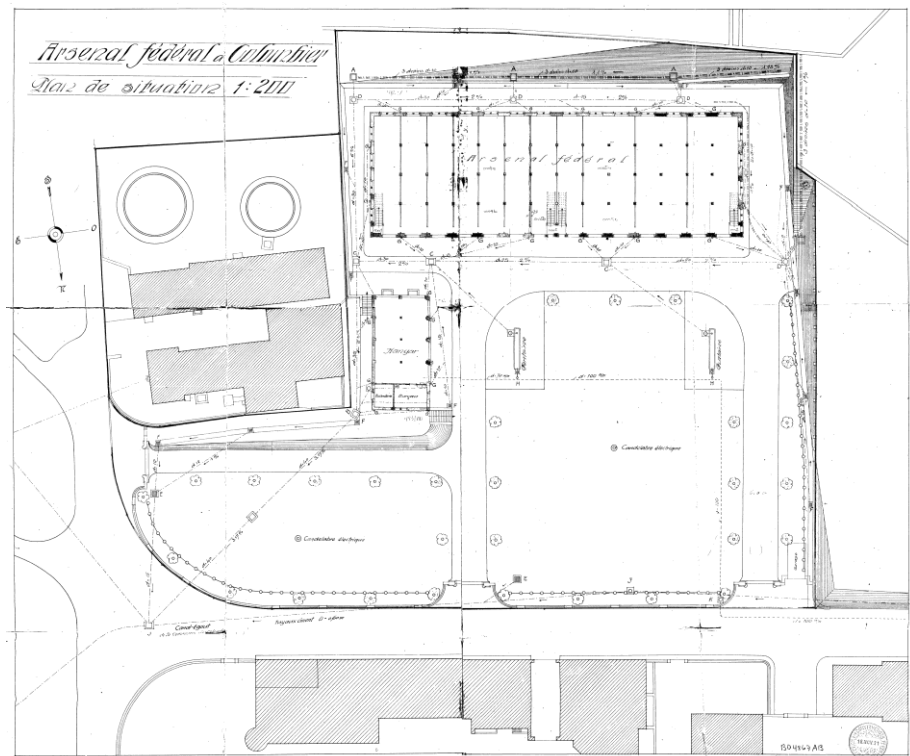

plans, coupe, façade

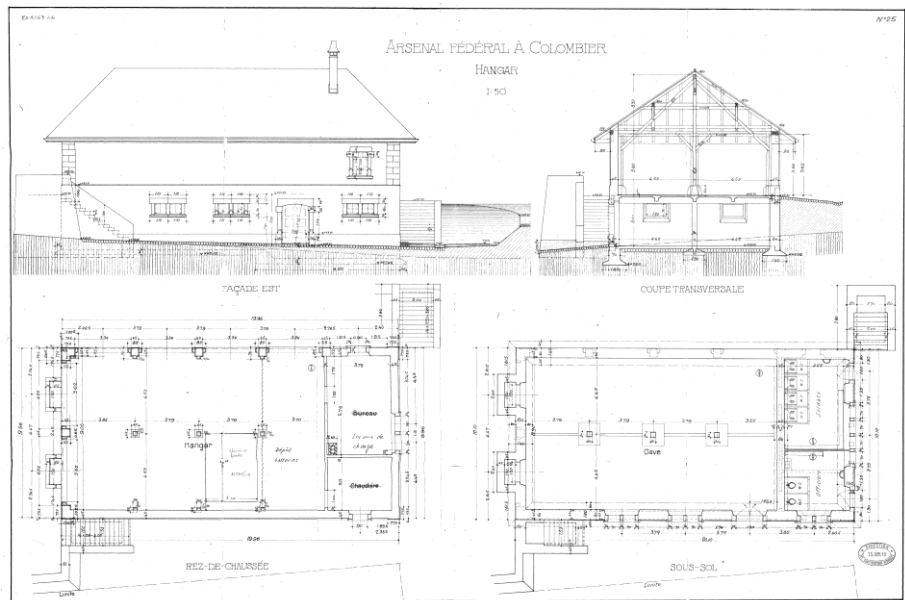

Aménagement No: 4867
Dés. de l'aménagement: Arsenal

Ouvrage No: AA

façades et coupe

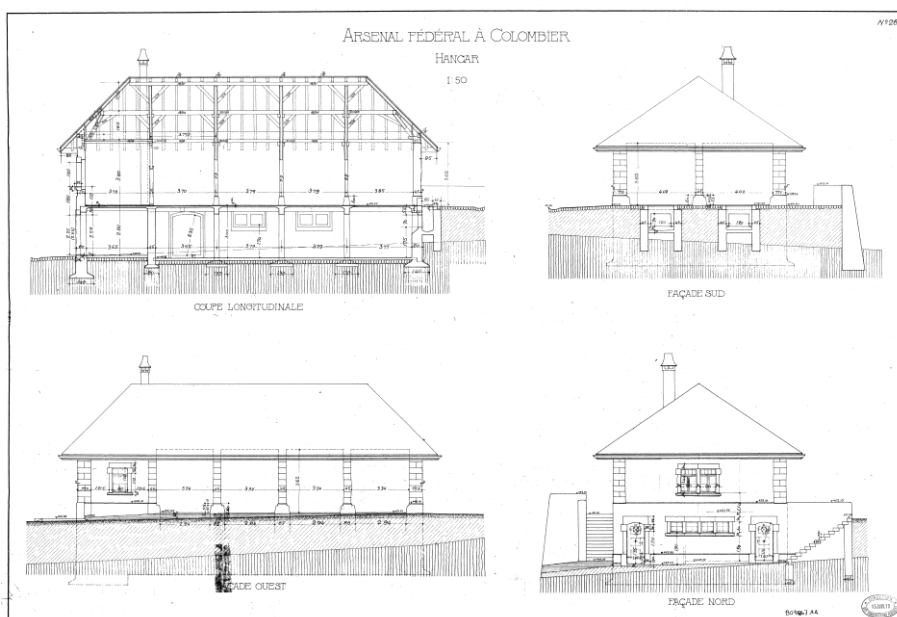

Façade sur cour



Données principales

HOBIM

Aménagement No:	4867	Ouvrage No:	AB
Dés. de l'aménagement:	Arsenal		
Canton:	NE	District:	Boudry
Commune:	2013 Colombier	Lieu:	Colombier
Rue:		No. du bâtiment:	
Désignation de l'ouvrage:	Arsenal fédéral		Coordonnées: X: 556200 Y: 201650
Org. des utilisateurs:		Genre d' ouvrage:	Zeughäuser

Appréciation

HOBIM	Classement: R (régional)	Objectif de la sauvegarde: 9 (partiel)
-------	--------------------------	--

Autres inventaires:

Exposé des motifs: Le bâtiment est représentatif de l'architecture en Suisse pendant la première guerre mondiale, influencée par le régionalisme. Son exécution est soignée et bien pensée (le bâtiment n'a pas subi d'altérations en 100 ans).

Indications: Les structures intérieures ainsi que la volumétrie et le caractère des façades (crépi, portes et fenêtres en bois à divisions et leurs encadrements de pierre de taille, tuiles en toiture) ne doivent pas être altérées par des adjonctions ou des transformations. Les aménagements originaux de la cour doivent être mis en valeur. Pour la procédure concernant une restauration ou un changement voir "directive de la conservation des monuments", armasuisse immeubles.

Données sur l' histoire de la construction

Année de construction: 1917

Maître de l' ouvrage: Direction des Constructions Fédérales Berne

Architecte:

Modifications: Remplacement des portes en bois par des volets à rouleau métalliques.

Brève description

Situation: L'Arsenal fédéral est situé sur un plateau, en contrebas du château de Colombier, au lieu dit: les jardins du château. Il fait face au bâtiment de l'administration de l'Arsenal (B05202 CD) construit en 1871.
Il est construit parallèlement à la route de l'Arsenal, au pied d'une petite colline et en limite du vignoble. Un grand mur de soutènement retient la colline située au sud.

L'ensemble: Le bâtiment, de dimension imposante, mesure 21 mètres de profondeur et 64 mètres de longueur. Il est divisé en 14 travées. Il comprend un rez-de-chaussée de 3,75 mètres de hauteur, un étage de 3,70 mètres de haut et des espaces dans les surcombles. Il est recouvert d'un grand toit à croupe interrompu par trois grandes lucarnes sur la façade nord et autant sur la façade sud. Ses façades massives sont construites en pierres et crépies. Des colombages intérieurs sont visibles au niveau des lucarnes. Une imposante charpente triangulée permet de libérer les surcombles de poteaux centraux.
L'intégralité de ce bâtiment servait de dépôt.

L'extérieur du bâtiment: La façade sur cour est composée de 14 travées munies de grandes portes en bois à deux battants qui ont été remplacées par des volets métalliques. Au centre, deux portes en chêne peintes permettent d'accéder aux escaliers principaux. Un imposant avant-toit protège les accès.
Trois grandes lucarnes percées de nombreuses fenêtres apportent de la lumière à l'intérieur du bâtiment.
La façade arrière (sud) est percée de 14 fenêtres doubles. Trois grandes lucarnes

Aménagement No:	4867	Ouvrage No:	AB
Dés. de l'aménagement:	Arsenal		

percées de nombreuses fenêtres apportent de la lumière à l'intérieur du bâtiment. Les façades pignons sont percées de quatre fenêtres doubles par niveau et d'une porte de service en chêne peinte. Le toit est recouvert de petites tuiles plates de couleur rouge-brun et des verrières sont disposées entre les lucarnes. Les encadrements de portes et de fenêtres ainsi que les chaînes d'angles sont réalisées en calcaire jaune-brun. Les fenêtres des lucarnes sont uniquement munies de tablettes de la même pierre, sans encadrements visibles. Les fenêtres et portes sont en chêne et peintes. Les murs sont recouverts d'un crépi beige (qui ne semble pas être la couleur d'origine). Les avant-toits sont peints en brun beige sauf sur les entrées où la couleur brun foncé est utilisée.

L'intérieur du bâtiment: Les planchers en bois sont composés de solives posées sur des poutres maîtresses appuyées sur les poteaux à bras. Le bâtiment comprend deux escaliers en bois en son centre et un escalier supplémentaire vers chaque pignon.

L'environnement: L'Arsenal fédéral et le hangar (B04867 AA) délimitent une cour presque carrée, bordée de marronniers, comprenant un espace vert planté en son centre, ainsi que deux fontaines. La cour est ceinte par un mur. On y accède par deux imposants portails construits en retrait de la route. Une deuxième cour, avec cette fois un seul portail d'accès, est construite sur une surface résiduelle à l'est. Pour les besoins de l'exploitation, de grandes surfaces ont été bitumées et les cours ont perdu leur caractère. Une station d'essence particulièrement disgracieuse a été installée en plein centre.

Sources et bibliographie

Bibliographie:

Sources: Plan de situation 1:200, 15 nov. 1921, Direction des constructions fédérales: Archiv VBS, Papiermühlestrasse 13a, 3003 Bern.
Façade sud, coupe longitudinale, combles, 1:100, XII 1917: Archiv VBS, Papiermühlestrasse 13a, 3003 Bern.
Façade ouest, coupe transversale, combles surélevés, 1:100, XVII 1917 : Archiv VBS, Papiermühlestrasse 13a, 3003 Bern.

Aménagement No: 4867
Dés. de l'aménagement: Arsenal

Ouvrage No: AB

plan de situation

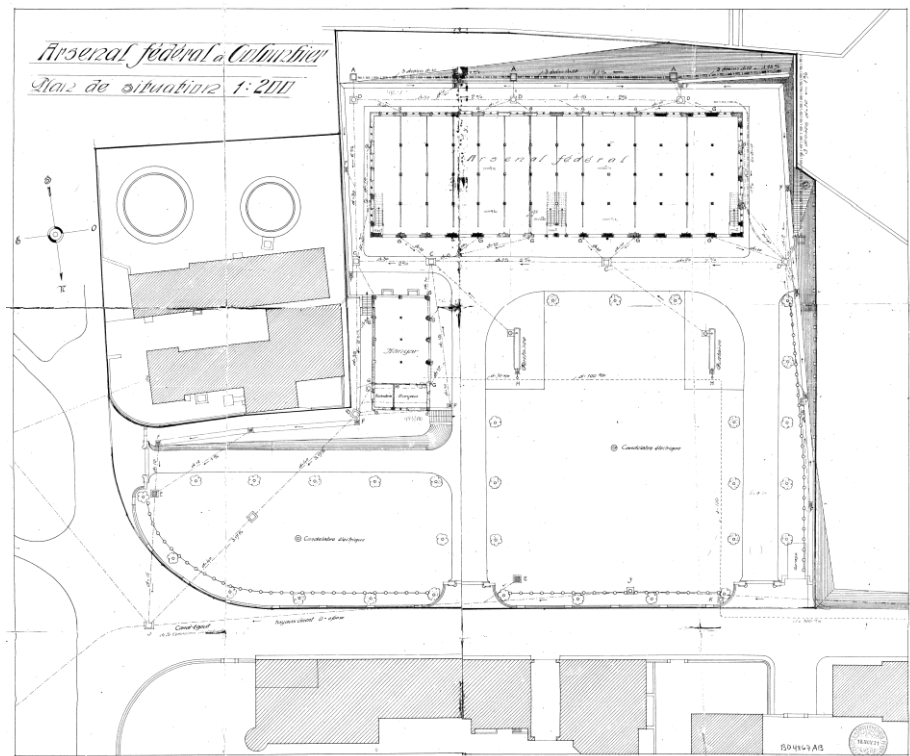

combles, façade sud, coupe longitudinale

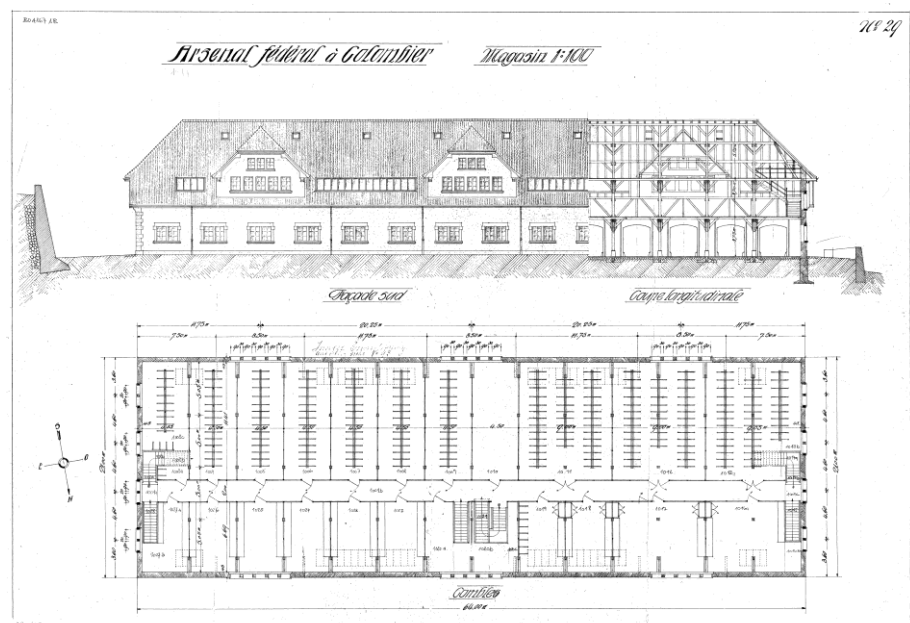

Aménagement No: 4867
 Dés. de l'aménagement: Arsenal

Ouvrage No: AB

façade ouest, coupe
 transversale, comble
 surélevés

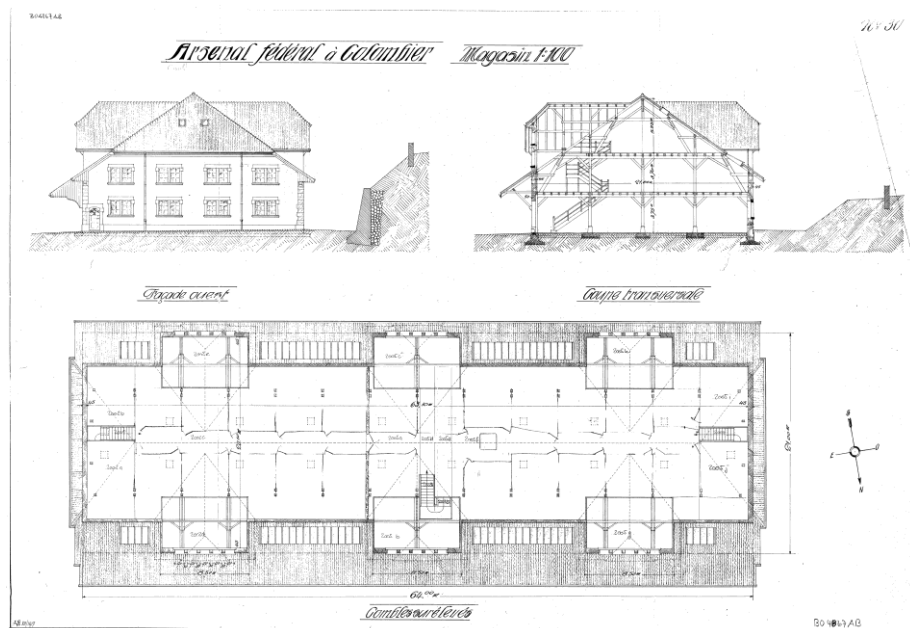

aménagements: portail d'entrée



Aménagement No: 4867
Dés. de l'aménagement: Arsenal

Ouvrage No: AB

vue d'ensemble



façade sur cour



Aménagement No: 4867
Dés. de l'aménagement: Arsenal

Ouvrage No: AB

façade arrière



détail des portes



Aménagement No: 4867
Dés. de l'aménagement: Arsenal

Ouvrage No: AB

détail des avant-toits



détail de la double cage d'escaliers centrale

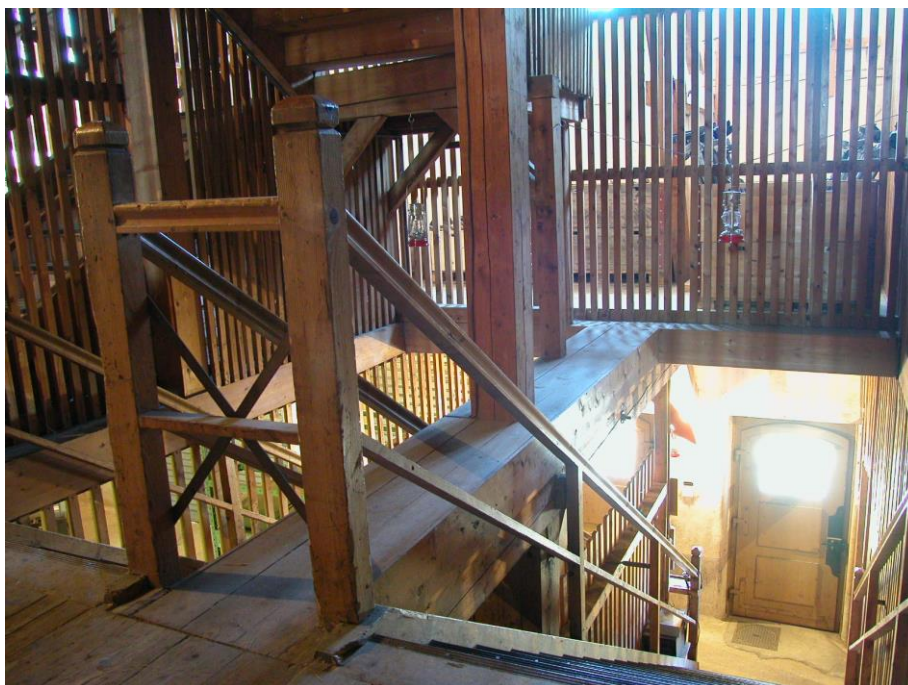

Aménagement No: 4867
Dés. de l'aménagement: Arsenal

Ouvrage No: AB

structures au rez de chaussée



raccords de charpente

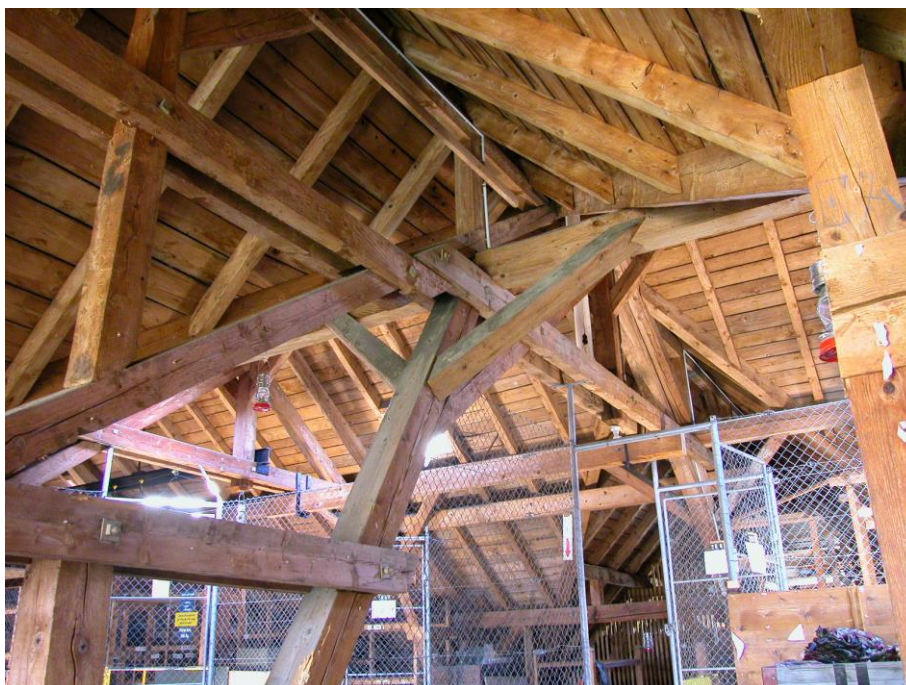

Données principales

HOBIM

Aménagement No:	4868	Ouvrage No:	AP
Dés. de l'aménagement:	Dépôt militaire		
Canton:	NE	District:	Boudry
Commune:	2014 Bole	Lieu:	Bole
Rue:		No. du bâtiment:	
Désignation de l'ouvrage:	Ancienne Poudrière	Coordonnées:	X: Y:
Org. des utilisateurs:		Genre d' ouvrage:	

Appréciation

HOBIM	Classement: R (régional)	Objectif de la sauvegarde: 8 (intégral)
-------	--------------------------	---

Autres inventaires:

Exposé des motifs: Derrière un vaste et solide mur d'enceinte en pierres se cache un bâtiment en bois, inflammable et vulnérable. La construction des poudrières - locaux de munitions - changera radicalement vers 1900 pour se transformer en petits "bunkers". Cette construction est un témoignage important pour la compréhension de l'histoire militaire. Sa rareté et la qualité de sa construction tant esthétique que technique justifient sa conservation.

Indications: Il y a lieu de conserver et de restaurer le mur d'enceinte et les constructions en bois en l'état. Pour la procédure concernant une restauration ou un changement voir "directive de la conservation des monuments", armasuisse immeubles.

Données sur l' histoire de la construction

Année de construction: 1870

Maître de l' ouvrage: . -

Architecte: . .

Modifications: divers

Brève description

Situation: La poudrière a été construite sur le plateau de Planeyse. Ce domaine, propriété de la Confédération, a été acquis au XIXème siècle déjà pour en faire un terrain d'entraînement et y construire éventuellement des casernes. Situé à proximité immédiate de Colombier, il est aussi devenu un lieu de détente apprécié de la population locale.

L'ensemble: Un vaste mur d'enceinte en pierres entoure un bâtiment en bois. Celui-ci est constitué d'un corps principal surmonté d'un toit à quatre pans et de deux colatéraux. L'ensemble est posé sur un socle en moellons appareillés. Les toits sont recouverts de tuiles plates. Un auvent à deux pans de facture plus récente semble avoir été ajouté ou reconstruit devant la porte d'accès. Les bâtiments en bois sont entourés d'un grand mur d'enceinte en pierres crépies (4 mètres de hauteur environs) formant un quadrilatère. Deux angles sont tronqués et reçoivent une porte massive en chêne. Celle-ci est constituée de deux larges vantaux à l'intérieur desquels s'inscrit une porte de service.

L'extérieur du bâtiment: Les bâtiments en bois sont revêtus de planches verticales posées avec des couvre-joints, d'apparence brun-foncé. Le mur en pierre est crépi de couleur ocre. Les toits sont rouge-brun.

L'intérieur du bâtiment: Parois et planchers sont en bois. Des baraques militaires nomades anciennes sont stockées à l'intérieur de l'enceinte.

L'environnement: La poudrière est construite au bas d'une légère déclivité de terrain, dans une vaste

Données principales

HOBIM

Aménagement No: 4868

Ouvrage No: AP

Dés. de l'aménagement: Dépôt militaire

zone de verdure.

Sources et bibliographie

Bibliographie:

Sources:

Aménagement No: 4868

Ouvrage No: AP

Dés. de l'aménagement: Dépôt militaire

vue générale



une des deux entrées de l'enceinte



Aménagement No: 4868

Ouvrage No: AP

Dés. de l'aménagement: Dépôt militaire

vue dans la cour intérieure



vue du couvert intérieur



Aménagement No: 4868

Ouvrage No: AP

Dés. de l'aménagement: Dépôt militaire

détail du couvert



vue de la salle intérieure



Aménagement No:	5202	Ouvrage No:	C5
Dés. de l'aménagement:	Place d'Armes		
Canton:	NE	District:	Boudry
Commune:	2013 Colombier	Lieu:	Colombier
Rue:		No. du bâtiment:	
Désignation de l'ouvrage:	Caserne 5	Coordonnées:	X: Y:
Org. des utilisateurs:		Genre d' ouvrage:	

Appréciation

HOBIM	Classement: R (régional)	Objectif de la sauvegarde: 9 (partiel)
-------	--------------------------	--

Autres inventaires:

Exposé des motifs: Les anciennes écuries font partie intégrante du site. Leur volumétrie et le traitement des façades sont adaptés au caractère du site. Elles délimitent spatialement la cour inférieure.

Indications: La volumétrie, l'aspect des toitures et des façades, les structures porteuses et les charpentes sont à conserver intégralement. Des transformations intérieures dans le respect de ces règles sont possibles. Les aménagements intérieurs ont déjà été modifiés et ils n'ont plus de qualités intrinsèques. Pour la procédure concernant une restauration ou un changement voir "directive de la conservation des monuments", armasuisse immeubles.

Données sur l' histoire de la construction

Année de construction: 1913-14 ?

Maître de l'ouvrage: Etat de Neuchâtel Neuchâtel

Architecte: Matthey Charles-Henri Neuchâtel

Modifications: Transformations et aménagement de salles de théories dans les combles en 1982, Georges Steffen, architecte GAN, Neuchâtel.

Brève description

Situation: Les bâtiments qui constituent le château de Colombier sont situés sur les fondations d'une vaste villa romaine. Ils occupent une position dominante sur une colline située au coeur de la ville. L'ensemble est formé de plusieurs cours: cour d'Honneur (en lien avec les constructions médiévales, au sommet de la colline), cour inférieure (en lien avec la caserne et les écuries construites au début du XXème siècle) et cour des Arsenaux (construits en 1870 dans les jardins du château). Les écuries (actuellement caserne 5) sont construites en ordre contigu le long de la route de l'Arsenal et délimitent une cour intérieure.

L'ensemble: Ce bâtiment a probablement été construit entre 1913-14 par l'architecte Charles Henri Matthey, Intendant des bâtiments de l'Etat de Neuchâtel. Construction réalisée avec des murs massifs en calcaire du jura, dalles à hourdis et charpentes en bois triangulées. Elle comprend un seul niveau surmonté de combles. Toiture à trois pans recouverte de petites tuiles plates.

L'extérieur du bâtiment: La façade sur rue a un aspect très fermé. Elle est percée de cinq fenêtres allongées et le toit reçoit cinq grandes lucarnes (1982). Le façade sur cour est marquée par deux corps latéraux saillants. Le rez de chaussée est percé de cinq portes et le toit reçoit deux lucarnes (1982).

L'intérieur du bâtiment: Les espaces intérieurs dans les combles ont été transformés dans les années 1980 pour recevoir des salles de théorie.

Données principales

HOBIM

Aménagement No:	5202	Ouvrage No:	C5
Dés. de l'aménagement:	Place d'Armes		

L'environnement: petits jardins, fait face au chemin de ronde.

Sources et bibliographie

Bibliographie: Collectif: Colombier, la place d'Armes, plaquette d'inauguration, Neuchâtel 1987.

Sources: Situation, 2004: Intendance de l'Arsenal et de la place d'Armes, Colombier.

Aménagement No: 5202
Dés. de l'aménagement: Place d'Armes

Ouvrage No: C5

situation (état 2004)

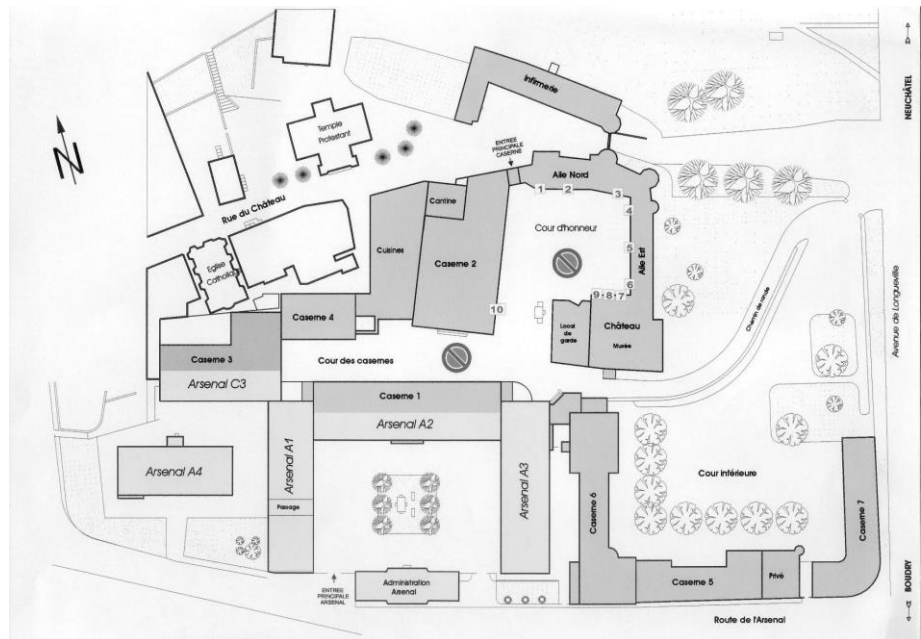

plan des combles
réaménagées en 1982

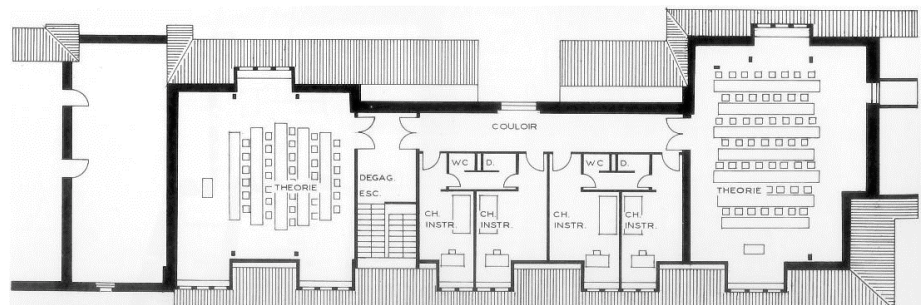

Aménagement No: 5202

Ouvrage No: C5

Dés. de l'aménagement: Place d'Armes

façade sud (côté route de
l'Arsenal)



façade nord (côté cour
intérieure)



Aménagement No: 5202

Ouvrage No: C5

Dés. de l'aménagement: Place d'Armes

les écuries, bâtiment tout à droite



Aménagement No:	5202	Ouvrage No:	C6
Dés. de l'aménagement:	Place d'Armes		
Canton:	NE	District:	Boudry
Commune:	2013 Colombier	Lieu:	Colombier
Rue:		No. du bâtiment:	
Désignation de l'ouvrage:	Caserne 6	Coordonnées:	X: 556 232 Y: 201 736
Org. des utilisateurs:		Genre d' ouvrage:	

Appréciation

HOBIM	Classement: N (national)	Objectif de la sauvegarde: 8 (intégral)
-------	--------------------------	---

Autres inventaires: Recensement architectural du canton de Neuchâtel. Evaluation pas encore effectuée.

Exposé des motifs: Ce nouveau bâtiment s'intègre harmonieusement au site du château de Colombier. Il rompt clairement avec la tradition classiciste et est un pur produit de la mouvance "Heimatstil". Les détails d'exécution sont de grande qualité.

Indications: Ce bâtiment mérite une restauration soignée selon ses aménagements et plans originaux. La volumétrie, l'aspect des toitures et des façades, les structures et les charpentes sont à conserver intégralement. Les aménagements intérieurs, portes, fenêtres en chêne, mobilier, revêtements de sol doivent être conservés et mis en valeur. Un soin particulier doit être voué aux aménagements des espaces extérieurs. Pour la procédure concernant une restauration ou un changement voir "directive de la conservation des monuments", armasuisse immeubles.

Données sur l' histoire de la construction

Année de construction: 1913-14

Maître de l'ouvrage: Etat de Neuchâtel Neuchâtel

Architecte: Matthey Charles-Henri Neuchâtel

Modifications:

Brève description

Situation: Les bâtiments qui constituent le château de Colombier sont situés sur les fondations d'une vaste villa romaine. Ils occupent une position dominante sur une colline située au coeur de la ville. L'ensemble est formé de plusieurs cours: cour d'Honneur (en lien avec les constructions médiévales, au sommet de la colline), cour inférieure (en lien avec la caserne et les écuries construites au début du XXème siècle) et cour des Arsenaux (construits en 1870 dans les jardins du château). La caserne 6, appelée caserne des officiers à sa construction, est formée d'un volume allongé, perpendiculaire à la pente qui s'adapte aux différences de niveaux entre la cour d'Honneur et les jardins du château.

L'ensemble: Elle a été construite en 1913-14 par l'architecte Charles Henri Matthey, Intendant des bâtiments de l'Etat de Neuchâtel. Sa réalisation dans le style Heimatstil, avec le souci d'intégrer la nouvelle construction au château, rompt avec la tradition classiciste. Le bâtiment comprend trois niveaux et des combles. Dans la partie supérieure, une tourelle d'esprit médiéval se pose face au château et fait un lien avec celui-ci. Dans la partie inférieure, un porche majestueux, flanqué d'une autre tourelle, permet d'accéder aux écuries et à la cour inférieure depuis la route de l'Arsenal. Le corps central est lui-même articulé en deux volumes, plus étroit là où il accueille des chambres et plus large là où sont situées les salles de théories. Un escalier majestueux est accolé à la colline, à l'est du bâtiment. A chaque étage, il permet d'accéder à un couloir de distribution. Construction réalisée avec des murs massifs en calcaire du jura, dalles à hourdis et

Aménagement No:	5202	Ouvrage No:	C6
Dés. de l'aménagement:	Place d'Armes		

chapentes en bois triangulées.

L'extérieur du bâtiment: Le bâtiment est articulé en plusieurs volumes. Toutes les façades sont réalisées en calcaire jaune du Jura et en grande partie crépies dans le même ton. Les toitures sont recouvertes de petites tuiles plates de couleur rouge. A noter les tabatières de toiture à soufflet, de couleur rouge également. Les fenêtres doubles et les portes sont réalisés en chêne et sont dotés d'encadrements réalisés dans la même pierre. Des volets peints en rouge et blanc flanquent les fenêtres des chambres tandis que les locaux communs sont équipés de volets à rouleaux.

L'intérieur du bâtiment: La cage d'escalier principale, située à l'est du bâtiment, est réalisée en béton bouchardé avec des gardes corps métalliques ouvragés. Les menuiseries intérieures, portes, armoires, fenêtres sont en chêne. Les sols des espaces de circulation sont réalisés avec des carreaux de céramique de petit format formant motifs géométriques. Des faux-plafonds et des doublages ont été posés ultérieurement et ne permettent pas d'évaluer la nature des décors.

L'environnement: Le bâtiment gère des rapports subtils avec les différentes cours et les espaces extérieurs. Un jeu de marche d'escaliers, murs, poteaux et lampadaires l'intègre parfaitement à son environnement historique.

Sources et bibliographie

Bibliographie: Maurice Jeanneret: le château de Colombier, Neuchâtel 1963.

Sources: Situation, 2004: Intendance de l'Arsenal et de la place d'Armes, Colombier.

Ouvrage No: C6

Architectural plan of the Fort de la Chapelle in 1870. The plan shows various buildings including Casernes 1 through 7, Aresnaux A1 through A4, the Chateau, and the Administration Arsenal. It also depicts courtyards like Cour d'honneur, Cour des casernes, and Cour intérieure, as well as streets such as Rue du Château, Avenue de la Chapelle, and Route de l'Assenal. A north arrow is present in the top left corner.

Aménagement No: 5202

Ouvrage No: C6

Dés. de l'aménagement: Place d'Armes

façade est (côté cour
inférieure)



façade ouest



Aménagement No: 5202

Ouvrage No: C6

Dés. de l'aménagement: Place d'Armes

détail porte d'entrée et fronton
daté "1914"



portail d'entrée de la cour
inférieure avec gérîtes
intégrées



Aménagement No: 5202

Ouvrage No: C6

Dés. de l'aménagement: Place d'Armes

tabatières à soufflet

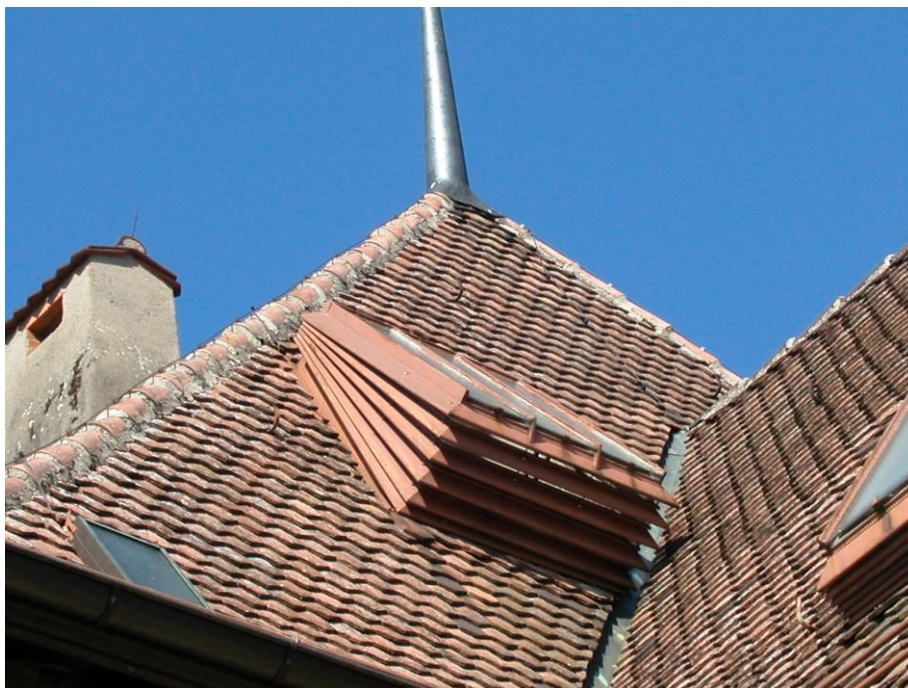

détails de portes et revêtements de sol



Aménagement No: 5202

Ouvrage No: C6

Dés. de l'aménagement: Place d'Armes

cages d'escaliers en béton
bouchardé

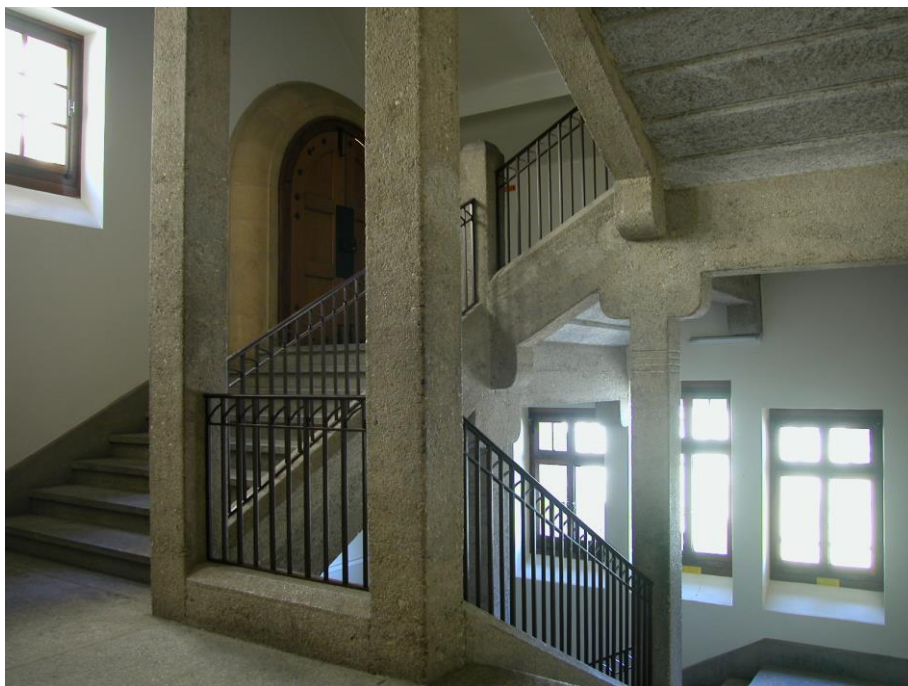

couloirs intérieurs



Aménagement No: 5202

Ouvrage No: C6

Dés. de l'aménagement: Place d'Armes

cage d'escalier principale



charpente triangulée



Données principales

HOBIM

Aménagement No:	5202	Ouvrage No:	C7
Dés. de l'aménagement:	Place d'Armes		
Canton:	NE	District:	Boudry
Commune:	2013 Colombier	Lieu:	Colombier
Rue:		No. du bâtiment:	
Désignation de l'ouvrage:	Caserne 7	Coordonnées:	X: Y:
Org. des utilisateurs:		Genre d' ouvrage:	

Appréciation

HOBIM	Classement: R (régional)	Objectif de la sauvegarde: 9 (partiel)
-------	--------------------------	--

Autres inventaires:

Exposé des motifs: Les anciennes écuries font partie intégrante du site. Leur volumétrie et le traitement des façades sont adaptés au caractère du site. Elles délimitent spatialement la cour inférieure.

Indications: La volumétrie, l'aspect des toitures et des façades, les structures porteuses et les charpentes sont à conserver intégralement. Des transformations intérieures dans le respect de ces règles sont possibles. La cour inférieure mériterait de recevoir un aménagement plus adapté à son environnement historique. Pour la procédure concernant une restauration ou un changement voir "directive de la conservation des monuments", armasuisse immeubles.

Données sur l' histoire de la construction

Année de construction: 1928

Maître de l' ouvrage:

Architecte:

Modifications:

Brève description

Situation:	La caserne 7 (anciennes écuries) est construite en ordre contigu, en bordure de l'avenue de Longueville et de la route de l'Arsenal. Elle sert de délimitation spatiale à la cour inférieure. Le bâtiment accompagne le changement de direction avec son plan en arc de cercle.
L'ensemble:	Construction réalisée avec des murs massifs en calcaire du jura et charpentes en bois triangulées. Elle comprend un seul niveau et des combles aménagées dans la partie est. Toit à deux pans et croupes, recouvert de petites tuiles plates rouges. Côté cour, de grandes portes en bois sont flanquées de piliers peints en blanc.
L'extérieur du bâtiment:	L'aile qui borde l'Avenue de Longueville est percée de huit fenêtres sur rue et de huit portes en bois côté cour. Le toit est surélevé côté cour au-dessus des six portes centrales. Le bâtiment arrondi est percé de quatre fenêtres allongées sur rue et de grandes portes sur cour.
L'intérieur du bâtiment:	Les écuries ont été remplacées par des ateliers d'entretien. Des chambres de service sont situées sous le toit. Dans la partie arrondie, les locaux sont ouverts jusqu'à la toiture et offrent une belle perspective sur la charpente.
L'environnement:	A l'est, l'avenue de Longueville est une vaste perspective bordée d'arbres d'alignement. Au nord, une cour "bitumée" bordée d'arbres et de petits jardins, fait face au chemin de

Données principales

HOBIM

Aménagement No: 5202
Dés. de l'aménagement: Place d'Armes

Ouvrage No: C7

ronde.

Sources et bibliographie

Bibliographie:

Sources: Situation, 2004: Intendance de l'Arsenal et de la place d'Armes, Colombier.

Aménagement No: 5202
Dés. de l'aménagement: Place d'Armes

Ouvrage No: C7

situation (état 2004)

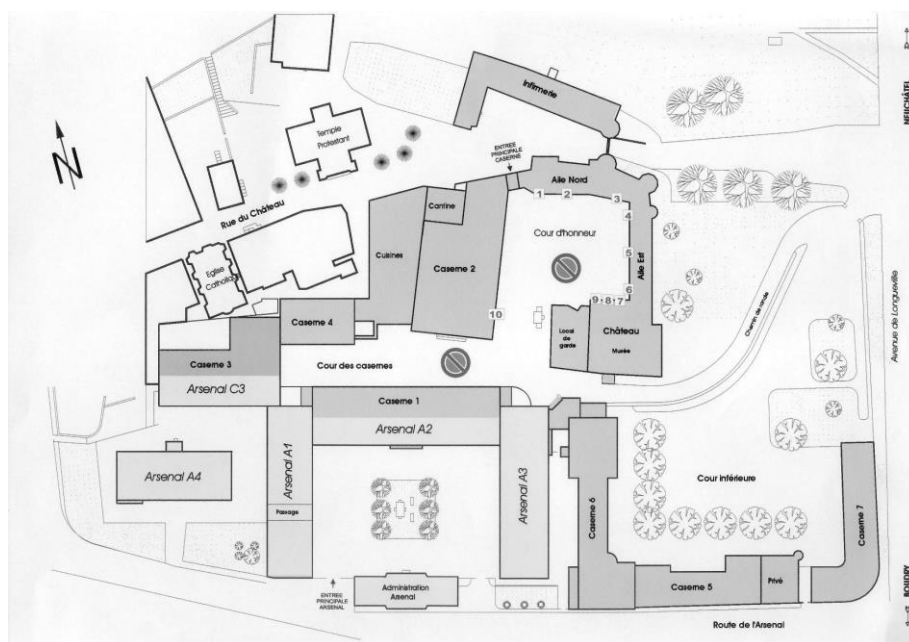

façade nord (côté cour)



Aménagement No: 5202

Ouvrage No: C7

Dés. de l'aménagement: Place d'Armes

angle sud est (rte de l'Arsenal -
Avenue de Longueville)



vue d'ensemble



Données principales

HOBIM

Aménagement No:	5202	Ouvrage No:	CA
Dés. de l'aménagement:	Place d'Armes		
Canton:	NE	District:	Boudry
Commune:	2013 Colombier	Lieu:	Colombier
Rue:		No. du bâtiment:	
Désignation de l'ouvrage:	Caserne 2	Coordonnées:	X: Y:
Org. des utilisateurs:		Genre d' ouvrage:	

Appréciation

HOBIM	Classement: N (national)	Objectif de la sauvegarde: 9 (partiel)
-------	--------------------------	--

Autres inventaires:	Recensement architectural du canton de Neuchâtel. Travaux en cours.
Exposé des motifs:	La caserne 2 est une des composantes essentielles du château de Colombier.
Indications:	La volumétrie, l'aspect des toitures et des façades, les structures anciennes et les charpentes doivent être intégralement conservés. Les fenêtres en chêne avec petits bois doivent être conservées car elles jouent un rôle important dans la lecture des façades. Les aménagements intérieurs récents ne présentent aucun intérêt. Pour la procédure concernant une restauration ou un changement voir "directive de la conservation des monuments, armasuisse immeubles".

Données sur l' histoire de la construction

Année de construction:	? - 1843
Maître de l' ouvrage:	Etat de Neuchâtel Neuchâtel
Architecte:	
Modifications:	1842, transformation de grenier en caserne. 1983, transformation intégrale de l'intérieur du bâtiment. Arch. Claude Rollier, Neuchâtel.

Brève description

Situation:	Les bâtiments qui constituent le château de Colombier sont situés sur les fondations d'une vaste villa romaine. Ils occupent une position dominante sur une colline située au coeur de la ville. L'ensemble est formé de plusieurs cours: cour d'Honneur (en lien avec les constructions médiévales, au sommet de la colline), cour inférieure (en lien avec la caserne et les écuries construites au début du XXème siècle) et cour des Arsenaux (construits en 1870 dans les jardins du château). La caserne 2 est une des composantes de la cour d'Honneur.
L'ensemble:	Primitivement conçue comme grenier à blé, la caserne 2 a subi de nombreuses transformations et de nombreux agrandissements. La modération de ses façades date de 1842. Des constructions antérieures ne subsistent aujourd'hui que la partie primitive avec sa cave "romane", les murs extérieurs, charpentes et toitures. L'intérieur a été totalement reconstruit en 1983. Le rez-de-chaussée sert de réfectoire et les espaces sous les combles de salles de réunions. Entre deux sont situés les dortoirs.
L'extérieur du bâtiment:	Aspect de château médiéval avec un mur massif percé de 12 meurtrières et flanqué d'une tour côté rue du château. Sur les autres façades, les percements de fenêtres ont été réorganisés, probablement lors des transformations de 1843. Murs en pierre de calcaire jaune du Jura, crépis. Fenêtres en chêne sombre, encadrements en calcaire jaune, volets rouge et blanc. Toitures à pans recouvertes de petites tuiles plates rouge-brun.

Aménagement No:	5202	Ouvrage No:	CA
Dés. de l'aménagement:	Place d'Armes		

L'intérieur du bâtiment: Dans le nouveau réfectoire, peinture murale de Marika Kern, 1984.
Cave "romane" avec colonnades et linteaux en arcs abaissés, sol en pierre. Belles charpentes visibles dans les combles dont une belle exécution de charpente en chêne chevillée dans la salle polyvalente.

L'environnement: Cour d'Honneur à l'est, Rue du Château au nord. Environnement urbain minéral.

Sources et bibliographie

Bibliographie: Bujard Jacques et Morerod Jean-Daniel: Colombier NE, de la villa au château, Neuchâtel 2001.
Jeanneret Maurice: le château de Colombier, Neuchâtel 1963.
Collectif: Colombier, la place d'Armes, plaquette d'inauguration, Neuchâtel 1987.

Sources: Situation, 2004: Intendance de l'Arsenal et de la place d'Armes, Colombier.
Rez-de-chaussée, plaquette d'inauguration, 1987: Intendance de l'Arsenal et de la place d'Armes, Colombier.

Aménagement No: 5202

Ouvrage No: CA

Dés. de l'aménagement: Place d'Armes

situation (état 2004)

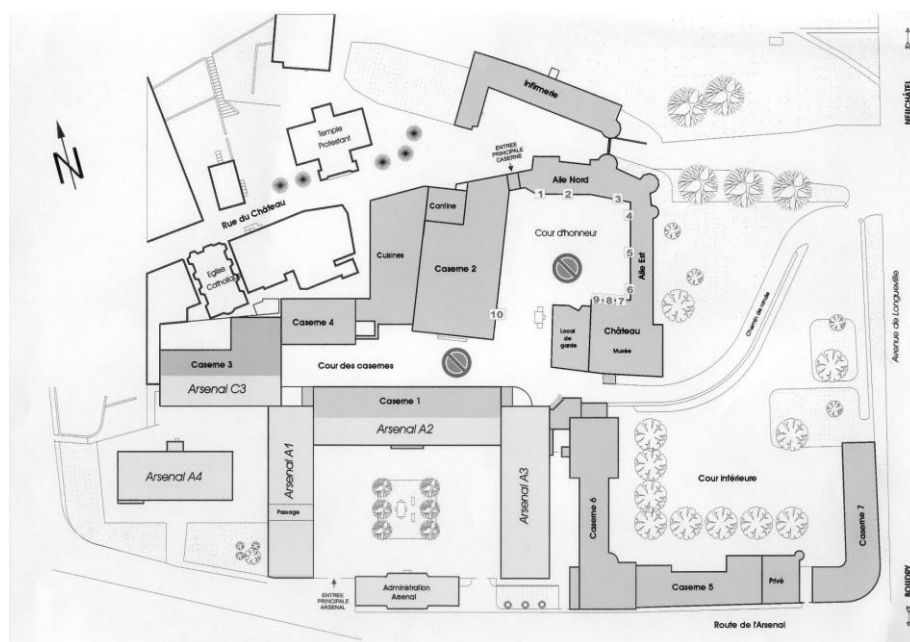

rez-de-chaussée

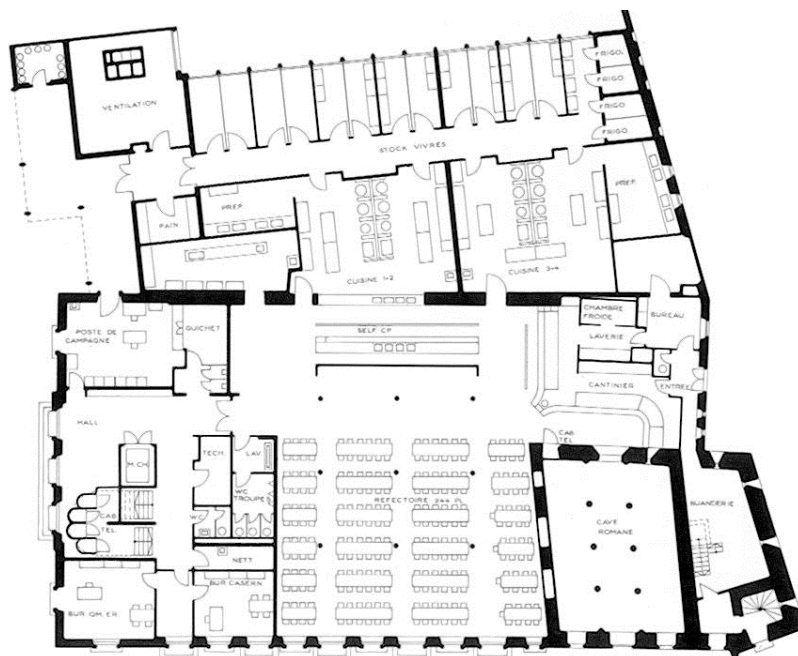

Aménagement No: 5202
Dés. de l'aménagement: Place d'Armes

Ouvrage No: CA

façade nord



façace est



Aménagement No: 5202
Dés. de l'aménagement: Place d'Armes

Ouvrage No: CA

façades sud et ouest



charpente ancienne



Aménagement No: 5202
Dés. de l'aménagement: Place d'Armes

Ouvrage No: CA

charpente dans la partie nord



fresque dans le réfectoire



Aménagement No: 5202

Ouvrage No: CA

Dés. de l'aménagement: Place d'Armes

cage d'escalier

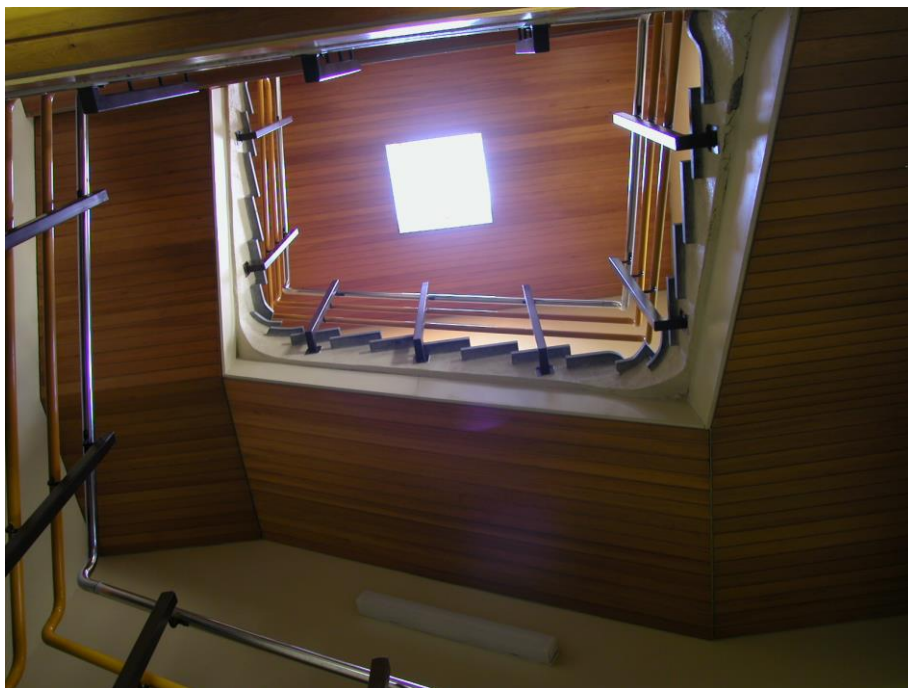

Aménagement No:	5202	Ouvrage No:	CB
Dés. de l'aménagement:	Place d'Armes		
Canton:	NE	District:	Boudry
Commune:	2013 Colombier	Lieu:	Colombier
Rue:		No. du bâtiment:	
Désignation de l'ouvrage:	Arsenal aile est		Coordonnées: X: 556000 Y: 201000
Org. des utilisateurs:		Genre d' ouvrage:	Lagergebäude allgemein

Appréciation

HOBIM	Classement: N (national)	Objectif de la sauvegarde: 9 (partiel)
-------	--------------------------	--

Autres inventaires:

Exposé des motifs: Ce bâtiment fait partie d'un ensemble de quatre immeubles de style classiciste construits en 1870-71 qui délimitent la cour de l'Arsenal. Le tout forme un ensemble de qualité. L'expression de ses façades et sa volumétrie sont à l'échelle de l'intervention et expriment bien la vocation de la construction: des ateliers où la lumière naturelle est importante.

Indications: La volumétrie, l'aspect des façades principalement mais aussi des toitures, les structures et la charpente doivent être intégralement conservés. En façade sur cour, les fenêtres mériteraient d'être restituées dans leur état d'origine (matériaux et polychromie). De nouveaux aménagements intérieurs doivent respecter et mettre en valeur la charpente et la perception des espaces. Un soin particulier doit être voué aux aménagements de la cour. Pour la procédure concernant une restauration ou un changement voir "directive de la conservation des monuments, armasuisse immeubles".

Données sur l' histoire de la construction

Année de construction: 1870-71

Maître de l' ouvrage: Etat de Neuchâtel Neuchâtel

Architecte:

Modifications: Le bâtiment a probablement été surélevé d'un étage vers 1900.
2002 Transformation en école de police.

Brève description

Situation: Le bâtiment est construit perpendiculairement à l'Arsenal 2 (Caserne 1) et délimite une place urbaine: la cour de l'Arsenal construite en 1870-71 dans les jardins du château, à proximité immédiate de celui-ci. Il est identique à l'Arsenal A1 (n° 5202 A1), construit à l'ouest de la cour. Le quatrième bâtiment de la composition est l'administration, construite parallèlement à la route de l'Arsenal.

L'ensemble: Le bâtiment est un volume allongé construit sur deux niveaux. Au rez-de-chaussée, il comprenait des ateliers, à l'étage des dépôts ouverts jusqu'au toit. Tous les locaux étaient en lien direct et visuel avec la cour. Le bâtiment est doté d'une charpente en bois triangulée qui libérait l'espace de toute structure verticale. Toiture à deux pans recouverte de petites tuiles plates.

L'extérieur du bâtiment: Le bâtiment apparaît comme un palais de verre ouvert sur le côté cour et très fermé avec des murs massifs percés ponctuellement à l'arrière (des jardins à l'époque). Sa façade sur cour est composée de 14 travées vitrées séparées par des colonnes de double hauteur en calcaire blanc soutenant une corniche. Les fenêtres ont toutes été remplacées et sont maintenant de couleur brune. La finesse des anciennes menuiseries et leurs couleurs (jaune?) ont été perdues. Le traitement des avant-toits a aussi été banalisé. La façade arrière est de construction massive percée

Aménagement No:	5202	Ouvrage No:	CB
Dés. de l'aménagement:	Place d'Armes		

ponctuellement par des fenêtres munies d'encadrements en calcaire blanc. Elle est recouverte d'un enduit brun.

L'intérieur du bâtiment: Les espaces intérieurs ont été divisés pour accueillir une école de police. A l'étage, la disposition de murs massifs a fait perdre la légèreté de la charpente et la transparence des locaux.

L'environnement: Le bâtiment est en contact étroit avec la cour de l'Arsenal, sur plan rectangulaire, avec jardin planté et fontaine en son centre.

Sources et bibliographie

Bibliographie:

Sources: Situation, 2004: Intendance de l'Arsenal et de la place d'Armes, Colombier.

Aménagement No: 5202
Dés. de l'aménagement: Place d'Armes

Ouvrage No: CB

situation (état 2004)

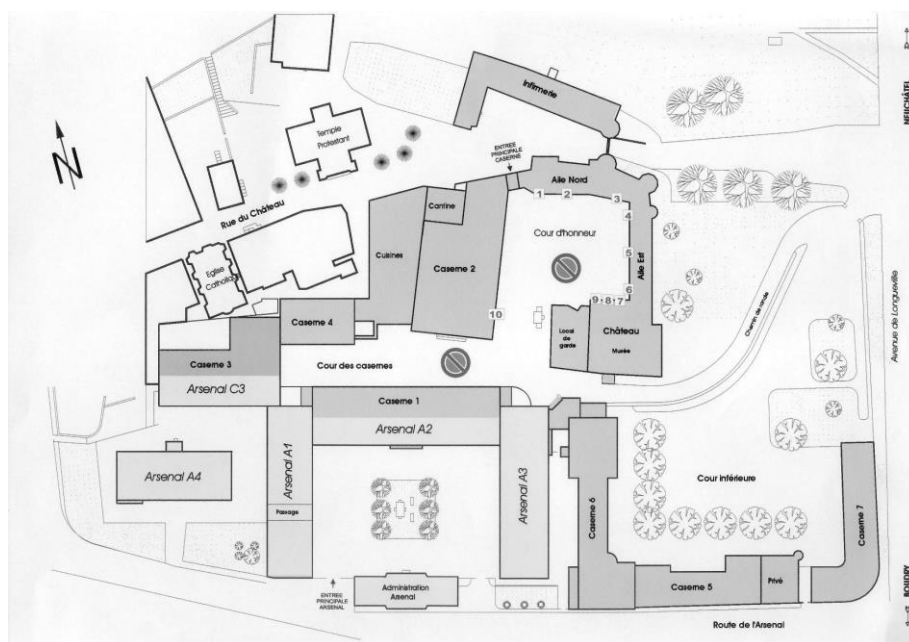

façade ouest (sur cour, vue d'ensemble)



Aménagement No: 5202
Dés. de l'aménagement: Place d'Armes

Ouvrage No: CB

Façade ouest (sur cour)



détail de la charpente



Aménagement No: 5202

Ouvrage No: CB

Dés. de l'aménagement: Place d'Armes

couloir intérieur

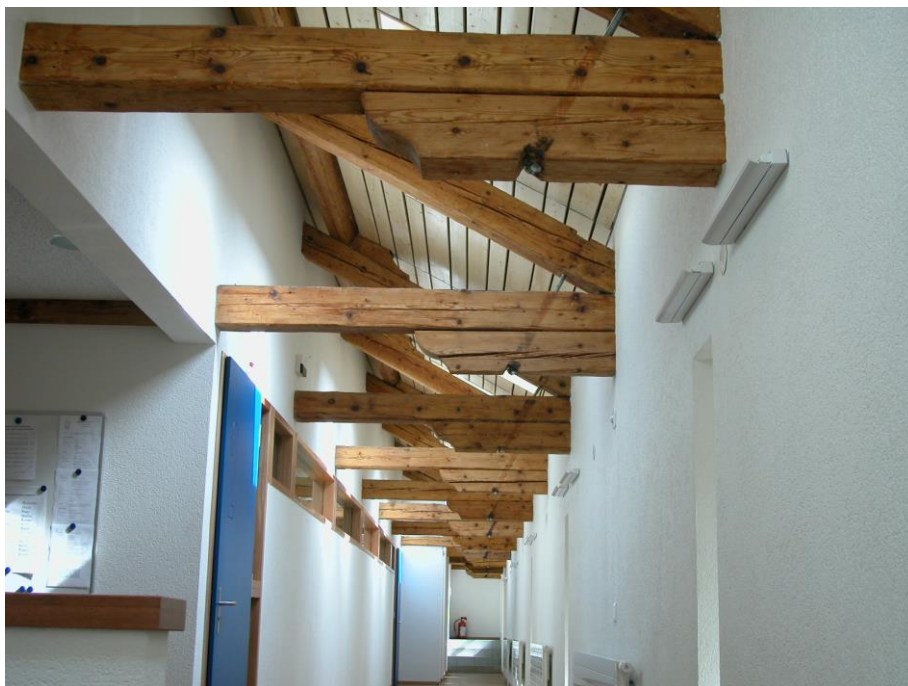

Aménagement No:	5202	Ouvrage No:	CC
Dés. de l'aménagement:	Place d'Armes		
Canton:	NE	District:	Boudry
Commune:	2013 Colombier	Lieu:	Colombier
Rue:		No. du bâtiment:	
Désignation de l'ouvrage:	Arsenal aile ouest		Coordonnées: X: 556000 Y: 201000
Org. des utilisateurs:		Genre d' ouvrage:	Lagergebäude allgemein

Appréciation

HOBIM	Classement: N (national)	Objectif de la sauvegarde: 9 (partiel)
-------	--------------------------	--

Autres inventaires:

Exposé des motifs: Ce bâtiment fait partie d'un ensemble de quatre immeubles de style classiciste construits en 1870-71 qui délimitent la cour de l'Arsenal. Le tout forme un ensemble de qualité. L'expression de ses façades et sa volumétrie sont à l'échelle de l'intervention et expriment bien la vocation de la construction: des ateliers où la lumière naturelle est importante.

Indications: La volumétrie, l'aspect des façades principalement mais aussi des toitures, les structures et la charpente doivent être intégralement conservés. En façade sur cour, les fenêtres mériteraient d'être restituées dans leur état d'origine (matériaux et polychromie). De nouveaux aménagements intérieurs doivent respecter et mettre en valeur la charpente et la perception des espaces. Un soin particulier doit être voué aux aménagements de la cour. Pour la procédure concernant une restauration ou un changement voir "directive de la conservation des monuments, armasuisse immeubles".

Données sur l' histoire de la construction

Année de construction: 1871

Maître de l' ouvrage: Etat de Neuchâtel Neuchâtel

Architecte:

Modifications: Le bâtiment a probablement été surélevé d'un étage vers 1900.

Brève description

Situation: Le bâtiment est construit perpendiculairement à l'arsenal 2 (Caserne 1) et délimite une place urbaine: la cour de l'Arsenal construite en 1870-71 dans les jardins du château, à proximité immédiate de celui-ci. Il est identique à l'Arsenal A3 (n° 5202 A3), construit à l'est de la cour. Le quatrième bâtiment de la composition est l'administration, construite parallèlement à la route de l'Arsenal.

L'ensemble: Le bâtiment est un volume allongé construit sur deux niveaux. Au rez-de-chaussée, il comprend des ateliers, à l'étage des dépôts ouverts jusqu'au toit. Tous les locaux sont en lien direct et visuel avec la cour. Il est doté d'une charpente en bois triangulée qui libère l'espace de toute structure verticale. Toiture à deux pans recouverte de petites tuiles plates. Un passage a été aménagé ultérieurement à travers le bâtiment pour rejoindre l'Arsenal A4.

L'extérieur du bâtiment: Le bâtiment apparaît comme un palais de verre ouvert sur le côté cour et très fermé avec des murs massifs percés ponctuellement à l'arrière (des jardins à l'époque). Sa façade sur cour est composée de 14 travées vitrées séparées par des colonnes de double hauteur en calcaire blanc soutenant une corniche. Les fenêtres de l'étage sont d'origine et leur expression est très légère. Les fenêtres du rez-de-chaussée ont été remplacées et leurs proportions inadaptées déséquilibrent l'expression de la façade. Les avant-toits sont ouvragés et peints. La façade arrière est de construction massive

Aménagement No:	5202	Ouvrage No:	CC
Dés. de l'aménagement:	Place d'Armes		

percée ponctuellement par des fenêtres munies d'encadrements en calcaire blanc. Elle est recouverte d'un enduit brun.

L'intérieur du bâtiment: Grands espaces au rez-de-chaussée et à l'étage, escalier de liaison interne. Planchers en bois à l'étage.

L'environnement: Le bâtiment est en contact étroit avec la cour de l'Arsenal, sur plan rectangulaire, avec jardin planté et fontaine en son centre.

Sources et bibliographie

Bibliographie:

Sources: Situation, 2004: Intendance de l'Arsenal et de la place d'Armes, Colombier.

Aménagement No: 5202
Dés. de l'aménagement: Place d'Armes

Ouvrage No: CC

situation (état 2004)

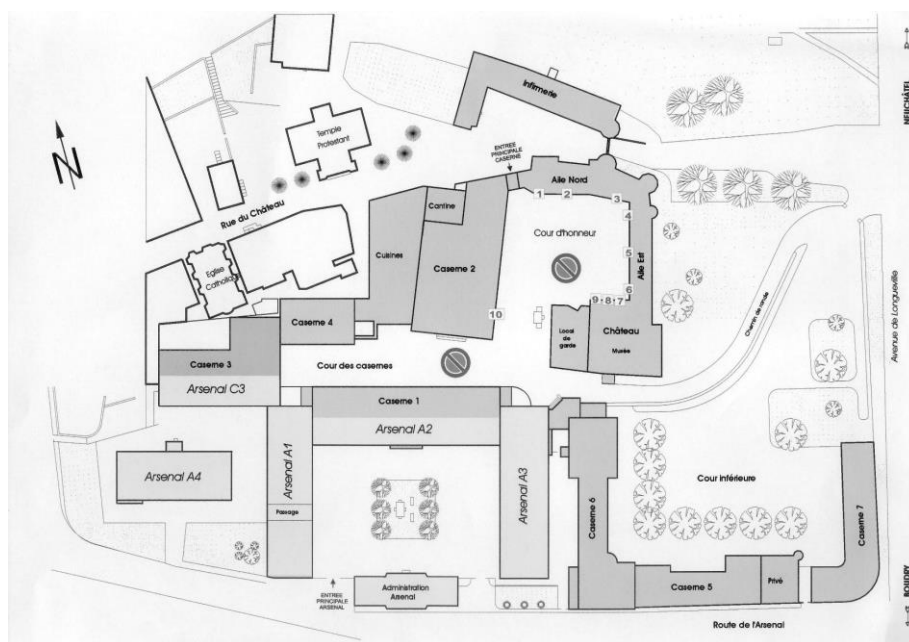

façade est (sur cour)



Aménagement No: 5202
Dés. de l'aménagement: Place d'Armes

Ouvrage No: CC

détail de la façade



façade arrière



Aménagement No: 5202
Dés. de l'aménagement: Place d'Armes

Ouvrage No: CC

charpente à fermes triangulées



détail dalle à hourdis



Données principales

HOBIM

Aménagement No:	5202	Ouvrage No:	CD
Dés. de l'aménagement:	Place d'Armes et Arsenaux		
Canton:	NE	District:	Boudry
Commune:	2013 Colombier	Lieu:	Colombier
Rue:		No. du bâtiment:	
Désignation de l'ouvrage:	Administration Arsenaux	Coordonnées:	X: Y:
Org. des utilisateurs:		Genre d' ouvrage:	

Appréciation

HOBIM	Classement: N (national)	Objectif de la sauvegarde: 9 (partiel)
-------	--------------------------	--

Autres inventaires:

Exposé des motifs: Ce bâtiment fait partie d'un ensemble de quatre immeubles de style classiciste construits en 1870-71 qui délimitent la cour de l'Arsenal. Le tout forme un ensemble de qualité. L'expression de ses façades et sa volumétrie sont à l'échelle de l'intervention.

Indications: La volumétrie, l'aspect des façades et des toitures, les structures porteuses et la charpente doivent être intégralement conservés. Des transformations intérieures dans le respect de ces exigences sont possibles. Un soin particulier doit être accordé aux aménagements de la place. Pour la procédure concernant une restauration ou un changement voir "directive de la conservation des monuments", armasuisse immeubles.

Données sur l' histoire de la construction

Année de construction: 1871

Maître de l' ouvrage: Etat de Neuchâtel Neuchâtel

Architecte:

Modifications: Agrandissement du logement de fonction à l'étage dans les ailes latérales et construction de lucarnes.
Transformation des bureaux au rez-de-chaussée.

Brève description

Situation: Le bâtiment est construit dans l'axe de la composition, en face de l'arsenal 2 (Caserne 1) et délimite une place urbaine: la cour de l'Arsenal construite en 1870-71 dans les jardins du château, à proximité immédiate de celui-ci. Il fait office de transition entre la cour et la route de l'Arsenal.

L'ensemble: Le bâtiment est composé d'un corps central saillant sur deux niveaux, surmonté d'un toit à quatre pans et de deux ailes latérales d'un seul niveau avec toit à deux pans. Le logement de fonction de l'Intendant se trouve à l'étage (encore aujourd'hui) tandis que des locaux administratifs sont situés dans les ailes. Sa volumétrie est modeste. Construction massive avec murs en pierre et poutres en bois. Les toits sont recouverts de petites tuiles.

L'extérieur du bâtiment: Chacune des deux façades du corps central est dotée de six ouvertures avec encadrements en calcaire jaune, munies de volets peints en blanc et rouge. Un balcon est situé à l'étage de la façade sud. Un perron composé de trois marches en granit donne accès à la porte d'entrée située côté cour. La cage d'escalier est éclairée par quatre acculis de forme variable.
Les corps latéraux sont percées de trois fenêtres doubles sur rue tandis que sur cour, une grande porte est flanquée de deux fenêtres. Les encadrements sont en calcaire jaune. Des lucarnes ont été ajoutées récemment en toiture sud. Les façades pignons sont percées d'une fenêtre au niveau des combles, tandis que des portes ont été réalisées ultérieurement.

Aménagement No:	5202	Ouvrage No:	CD
Dés. de l'aménagement: Place d'Armes et Arsenaux			

	Le crépi des façades a été repeint en blanc récemment, le socle est en granit bouchardé gris, la couverture est réalisée en petites tuiles plates rouge-brun.
L'intérieur du bâtiment:	Dans le corps central, une cage d'escalier en granit avec garde-corps métalliques conduit à l'appartement de fonction. Des doublages ne permettent pas de déterminer si des décors anciens subsistent.
L'environnement:	De part et d'autre de l'administration se trouvent des portails d'accès à la cour de l'Arsenal. Le bâtiment est en contact étroit avec la cour de l'Arsenal, sur plan rectangulaire, avec jardin planté et fontaine en son centre.

Sources et bibliographie

Bibliographie:

Sources: Situation, 2004: Intendance de l'Arsenal et de la place d'Armes, Colombier.

Aménagement No: 5202

Ouvrage No: CD

Dés. de l'aménagement: Place d'Armes et Arsenaux

situation (état 2004)

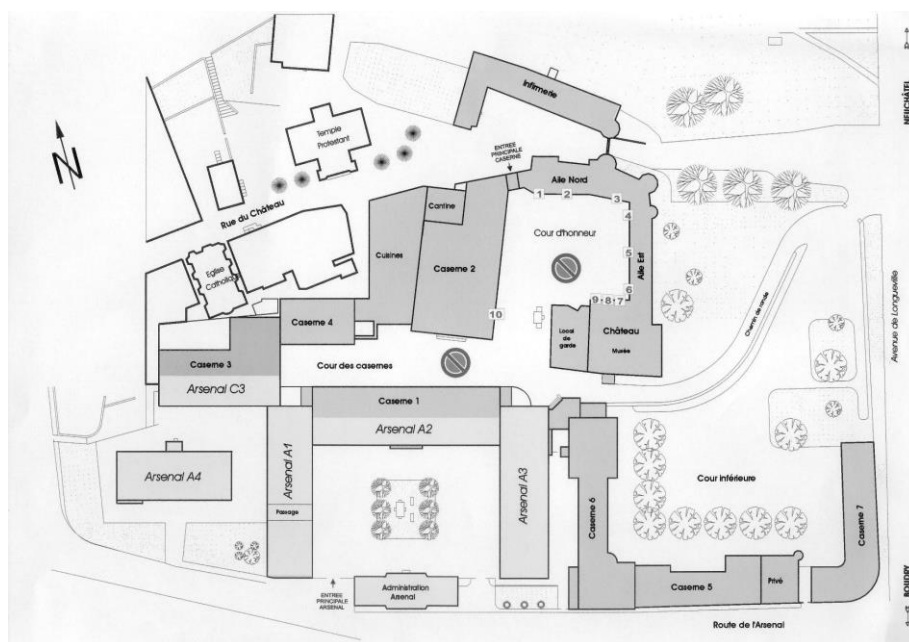

façade sud (vue depuis la rte de l'Arsenal)



Aménagement No: 5202

Ouvrage No: CD

Dés. de l'aménagement: Place d'Armes et Arsenaux

façade nord (côté cour)



détail de la façade nord



Aménagement No: 5202

Ouvrage No: CD

Dés. de l'aménagement: Place d'Armes et Arsenaux

fontaine dans la cour (datée 1871)



détail de l'escalier du logis

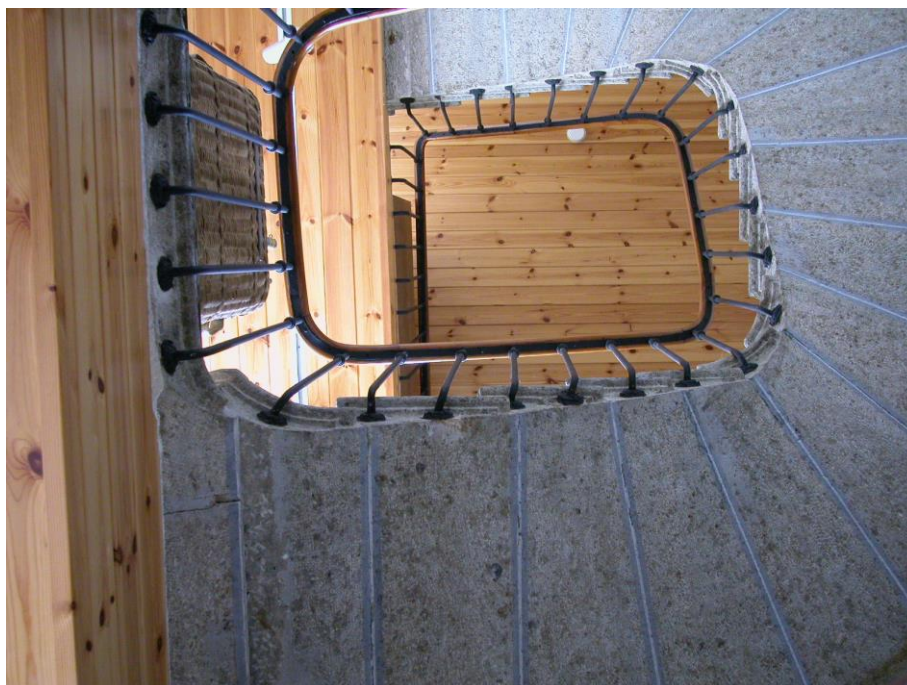

Données principales

HOBIM

Aménagement No:	5202	Ouvrage No:	CE
Dés. de l'aménagement:	Place d'Armes		
Canton:	NE	District:	Boudry
Commune:	2013 Colombier	Lieu:	Colombier
Rue:		No. du bâtiment:	
Désignation de l'ouvrage:	Aile Est (château)	Coordonnées:	X: Y:
Org. des utilisateurs:		Genre d' ouvrage:	

Appréciation

HOBIM	Classement: N (national)	Objectif de la sauvegarde: 8 (intégral)
-------	--------------------------	---

Autres inventaires:	Recensement architectural du canton de Neuchâtel, fiche 183, note 0 sur 9 (meilleure note).
Exposé des motifs:	Ce bâtiment fait partie du site sensible du château de Colombier. Il en est une composante majeure.
Indications:	Ce bâtiment mérite une restauration soignée. La volumétrie, l'aspect des toitures et des façades, les structures et les charpentes sont à conserver intégralement. Les aménagements intérieurs, portes, fenêtres, mobilier, revêtements de sol doivent être conservés et mis en valeur. Pour la procédure concernant une restauration ou un changement voir "directive de la conservation des monuments", armasuisse immeubles.

Données sur l' histoire de la construction

Année de construction:	dès XI s
Maître de l' ouvrage:	
Architecte:	
Modifications:	Nombreuses étapes de réaménagement. Dernières interventions majeures dès 1908 par l'architecte Charles-Henri Matthey, Intendant des bâtiments de l'Etat de Neuchâtel.

Brève description

Situation:	Les bâtiments qui constituent le château de Colombier sont situés sur les fondations d'une vaste villa romaine. Ils occupent une position dominante sur une colline située au coeur de la ville. L'ensemble est formé de plusieurs cours: cour d'Honneur (en lien avec les constructions médiévales, au sommet de la colline), cour inférieure (en lien avec la caserne et les écuries construites au début du XXème siècle) et cour des Arsenaux (construits en 1870 dans les jardins du château).
L'ensemble:	Le bâtiment est constitué de murs massifs en calcaire jaune du Jura et sont crépis. Les planchers sont composés de poutres. Les charpentes sont réalisés en chêne et sont de très belle facture avec des assemblages et une statique appropriés. Les toitures à pans sont recouvertes de petites tuiles plates de couleur rouge-brun. Des locaux administratifs sont aménagés à l'intérieur de l'aile est.
L'extérieur du bâtiment:	Aspect de château médiéval à l'extérieur avec des tours et des murs massifs ouverts de percements adaptés au gré des changements de fonctions. Fenêtres en chêne avec encadrements réalisés en calcaire jaune.
L'intérieur du bâtiment:	Différents réaménagements récents (cloisons légères, faux plafonds) ne permettent plus de percevoir l'intégralité de la substance d'origine.
L'environnement:	Cour d'Honneur à l'ouest, jardins, chemin de ronde et zone de vestiges archéologiques

Aménagement No:	5202	Ouvrage No:	CE
Dés. de l'aménagement:	Place d'Armes		

à l'est. Situation dominante.

Sources et bibliographie

Bibliographie:	Bujard Jacques et Morerod Jean-Daniel: Colombier NE, de la villa au château, Neuchâtel 2001 Maurice Jeanneret: le château de Colombier, Neuchâtel 1963.
Sources:	Situation, 2004: Intendance de l'Arsenal et de la place d'Armes, Colombier Plan du château: service de la protection des Monuments et des sites, Neuchâtel

Aménagement No: 5202

Ouvrage No: CE

Dés. de l'aménagement: Place d'Armes

situation générale (état 2004)

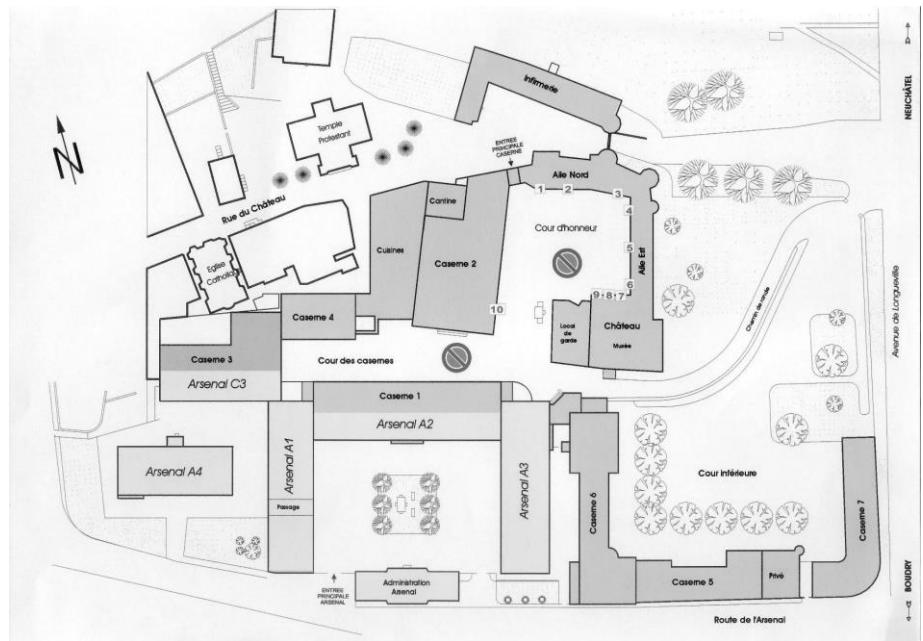

plan du château

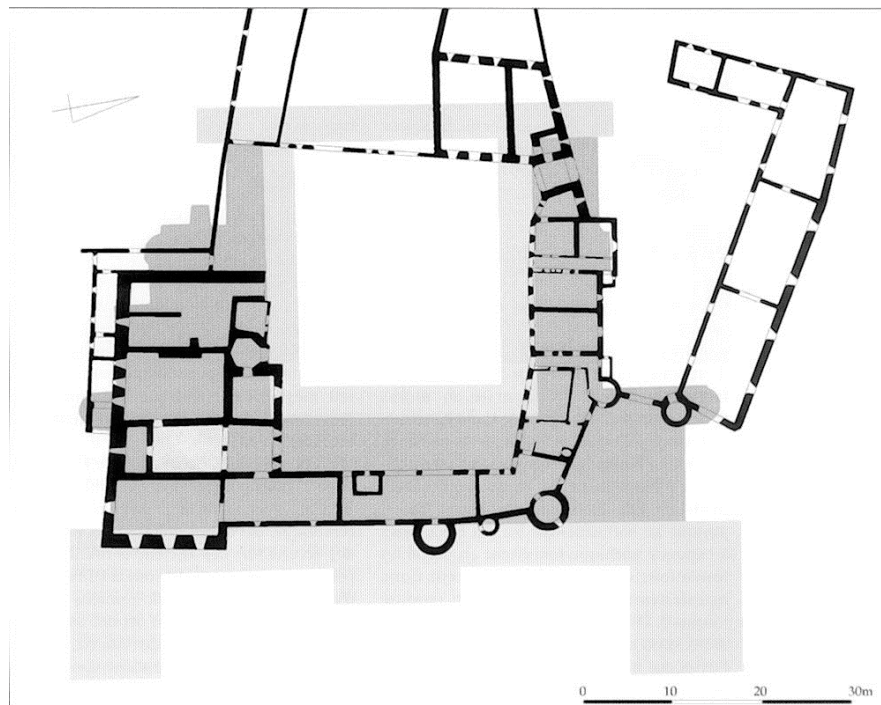

Aménagement No: 5202
Dés. de l'aménagement: Place d'Armes

Ouvrage No: CE

vue depuis le sud



vue depuis la cour d'honneur



Aménagement No: 5202
Dés. de l'aménagement: Place d'Armes

Ouvrage No: CE

aile est



bureau au rez de chaussée de
l'aile est



Données principales

HOBIM

Aménagement No:	5202	Ouvrage No:	CH
Dés. de l'aménagement:	Place d'Armes		
Canton:	NE	District:	Boudry
Commune:	2013 Colombier	Lieu:	Colombier
Rue:		No. du bâtiment:	
Désignation de l'ouvrage:	Le Château	Coordonnées:	X: Y:
Org. des utilisateurs:		Genre d' ouvrage:	

Appréciation

HOBIM	Classement: N (national)	Objectif de la sauvegarde: 8 (intégral)
-------	--------------------------	---

Autres inventaires:	Recensement architectural du canton de Neuchâtel. Fiche 183. Note 0 sur 9 (meilleure note).
Exposé des motifs:	Le château de Colombier est un des ensembles les plus représentatifs de l'architecture militaire en Suisse et de son évolution au travers des âges. Le vieux château (manoir) renferme des aménagements et des décors de grande qualité ainsi qu'un Musée militaire.
Indications:	Le château doit être conservé et restauré dans son état. Aucune intervention ne doit altérer ses structures ou ses décors. Pour la procédure concernant une restauration ou un changement voir "directive de la conservation des monuments", armasuisse immeubles.

Données sur l' histoire de la construction

Année de construction:	XIV-XVII s
Maître de l' ouvrage:	
Architecte:	
Modifications:	<p>Dès le XI^{ème} siècle, nombreuses interventions, transformations, agrandissements, selon l'évolution des besoins de ses occupants.</p> <p>Aux XIV^{ème} et XV^{ème} siècle, aménagement du château fortifié en manoir par les Colombier.</p> <p>Au XVI^{ème} siècle, il est réaménagé par les Chauvirey et Watteville. Le volume de l'édifice est doublé par des agrandissements successifs. Incorporation de deux tours dans la façade Nord ainsi qu'une tour carrée au milieu de la façade sud.</p> <p>Dès 1808, le château est occupé par un hôpital militaire. Il accueille ensuite des logements de fonction puis des cantonnements militaires.</p> <p>Dès 1908, l'architecte Charles-Henri Matthey, Intendant des bâtiments de l'Etat, s'emploie à restaurer le château et à lui redonner son lustre perdu.</p>

Brève description

Situation:	Les bâtiments qui constituent le château de Colombier sont situés sur les fondations d'une vaste villa romaine. Ils occupent une position dominante sur une colline située au coeur de la ville, à proximité du lac de Neuchâtel. L'ensemble est formé de plusieurs cours: cour d'Honneur (en lien avec les constructions médiévales, au sommet de la colline), cour inférieure (en lien avec la caserne et les écuries construites au début du XX ^{ème} siècle) et cour des Arsenaux (construits en 1870 dans les jardins du château). L'ancien château est l'élément le plus important de l'ensemble.
L'ensemble:	<p>Construction massive en calcaire jaune du jura revêtue de crépi. Imposantes charpentes en chêne. Le bâtiment comprend trois niveaux au dessus de la cour, des niveaux inférieurs et de grands espaces dans les combles.</p> <p>Au rez-de-chaussée, se trouve la cantine, au premier étage des salles d'apparats, au deuxième étage et dans les combles un musée militaire.</p>

Aménagement No:	5202	Ouvrage No:	CH
Dés. de l'aménagement:	Place d'Armes		

L'extérieur du bâtiment:	Aspect de château médiéval à l'extérieur avec des tours et des murs massifs ouverts de percements adaptés au gré des changements de fonctions. Fenêtres en chêne avec encadrements réalisés en calcaire jaune. Les toitures à pans très raides sont revêtues de tuiles plates rouge-brun.
L'intérieur du bâtiment:	Aménagements intérieurs variés et d'une exceptionnelle richesse. Pour plus de détails se référer à la publication "Le Château de Colombier" rédigée par Maurice Jeanneret.
L'environnement:	Cour d'Honneur au nord. Cour Inférieure et chemin de ronde au sud. Jardins avec vestiges archéologiques à l'est.

Sources et bibliographie

Bibliographie:	Bujard Jacques et Morerod Jean-Daniel: Colombier NE, de la villa au château, Neuchâtel 2001 Maurice Jeanneret: le château de Colombier, Neuchâtel 1963
Sources:	Situation, 2004: Intendance de l'Arsenal et de la place d'Armes, Colombier Plan du château: service de la protection des Monuments et des sites, Neuchâtel

Ouvrage No: CH

The architectural floor plan of the archaeological site of Tell el-Fel shows a complex arrangement of walls and structures. A prominent feature is a large, irregularly shaped area in the center, possibly a courtyard or a large open space, surrounded by walls. To the left, there is a cluster of smaller, interconnected rooms or structures. To the right, a long, narrow structure, possibly a wall or a series of rooms, extends towards the top right corner. The plan is overlaid on a shaded background that represents the terrain or the site's layout. A scale bar at the bottom indicates a distance of 0 to 30 meters, and a north arrow is located in the top left corner.

Aménagement No: 5202

Ouvrage No: CH

Dés. de l'aménagement: Place d'Armes

façade du château donnant sur
la cour d'Honneur



le château vu du sud avec le
chemin de ronde



Aménagement No: 5202
Dés. de l'aménagement: Place d'Armes

Ouvrage No: CH

le château et l'aile est



salle des chevaliers au premier étage avec les célèbres Indiennes, toiles peintes, réalisées par Charles l'Eplattenier (1915-19) de la Chaux-de-Fonds



Aménagement No: 5202

Ouvrage No: CH

Dés. de l'aménagement: Place d'Armes

salle des drapeaux au premier étage



une des salles du musée militaire située au deuxième étage



Aménagement No: 5202

Ouvrage No: CH

Dés. de l'aménagement: Place d'Armes

foyer du soldat avec 4
fresques signées "Coulon
1949"



charpente du château et
musée militaire



Données principales

HOBIM

Aménagement No:	5202	Ouvrage No:	CI
Dés. de l'aménagement:	Place d'Armes		
Canton:	NE	District:	Boudry
Commune:	2013 Colombier	Lieu:	Colombier
Rue:		No. du bâtiment:	
Désignation de l'ouvrage:	Infirmierie	Coordonnées:	X: Y:
Org. des utilisateurs:		Genre d' ouvrage:	

Appréciation

HOBIM	Classement: N (national)	Objectif de la sauvegarde: 9 (partiel)
-------	--------------------------	--

Autres inventaires:	Recensement architectural du canton de Neuchâtel. Travaux en cours.
Exposé des motifs:	L'infirmierie est une des composantes essentielles du site historique du château de Colombier.
Indications:	La volumétrie, l'aspect des toitures et des façades, les structures anciennes et les charpentes doivent être intégralement conservées. Les fenêtres en chêne avec petits bois doivent être conservées car elles jouent un rôle important dans l'expression des façades. Les aménagements intérieurs ont déjà subi de nombreuses modifications. Les interventions respecteront les structures et les parties anciennes encore présentes. Pour la procédure concernant une restauration ou un changement voir "directive de la conservation des monuments", armasuisse immeubles.

Données sur l' histoire de la construction

Année de construction:	
Maître de l'ouvrage:	
Architecte:	
Modifications:	Transformations intérieures entre 1982-87, Urscheler et Arrigo, architectes, Neuchâtel.

Brève description

Situation:	Les bâtiments qui constituent le château de Colombier sont situés sur les fondations d'une vaste villa romaine. Ils occupent une position dominante sur une colline située au coeur de la ville. L'ensemble est formé de plusieurs cours: cour d'Honneur (en lien avec les constructions médiévales, au sommet de la colline), cour inférieure (en lien avec la caserne et les écuries construites au début du XXème siècle) et cour des Arsenaux (construits en 1870 dans les jardins du château). L'infirmierie est située devant une des entrées de la cour d'Honneur et forme la délimitation spatiale de la rue du château.
L'ensemble:	L'édifice comprend deux ailes. La plus longue est appuyée contre une tour qui domine la porte d'entrée à la ville. La plus petite - moins haute - est perpendiculaire et fait face au temple protestant. Chaque aile est construite sur deux niveaux sous combles. Chambres sur deux niveaux et atelier dans le sous-sol de l'aile principale.
L'extérieur du bâtiment:	Murs massifs en calcaire jaune du jura crépis. Fenêtres en chêne à petits bois dotées d'encadrements en calcaire jaune et de volets peints en rouge et blanc. Toitures à pans recouvertes de tuiles rouge-brun.
L'intérieur du bâtiment:	L'intérieur n'a pas pu être visité.
L'environnement:	Au sud, rue du Château. Au nord, zone de verdure sur le flanc de la colline.

Aménagement No:	5202	Ouvrage No:	CI
Dés. de l'aménagement:	Place d'Armes		

Sources et bibliographie

Bibliographie: Collectif: Colombier, la place d'Armes, plaquette d'inauguration, Neuchâtel 1987.

Sources: Situation, 2004: Intendance de l'Arsenal et de la place d'Armes, Colombier.
Rez-de-chaussée, plaquette d'inauguration, 1987: Intendance de l'Arsenal et de la place d'Armes, Colombier.
Plan du château, service de la protection des monuments et des sites, Neuchâtel.

Ouvrage No: CI

[illegible][illegible]

Aménagement No: 5202

Ouvrage No: CI

Dés. de l'aménagement: Place d'Armes

plan du château, à droite
l'infirmirie

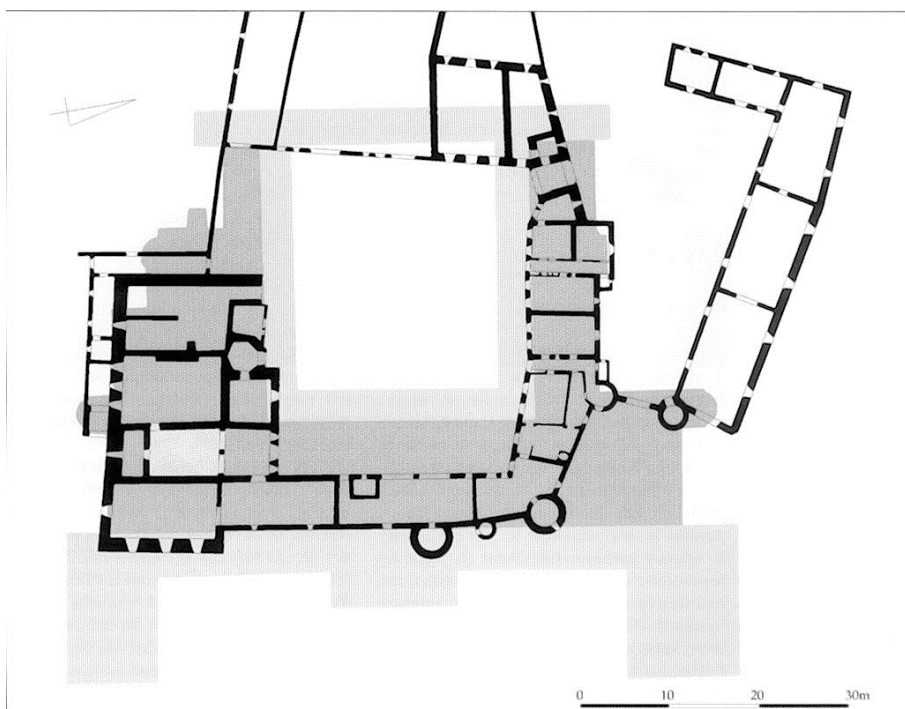

vue depuis l'entrée principale
du château



Aménagement No: 5202
Dés. de l'aménagement: Place d'Armes

Ouvrage No: CI

façade sud



entrée de la place fortifiée
entre l'aile nord et l'infirmerie
(à gauche)



Aménagement No: 5202

Ouvrage No: CI

Dés. de l'aménagement: Place d'Armes

accès depuis l'est à la place
fortifiée (l'infirmérie est à droite)



Données principales

HOBIM

Aménagement No:	5202	Ouvrage No:	CN
Dés. de l'aménagement:	Place d'Armes		
Canton:	NE	District:	Boudry
Commune:	2013 Colombier	Lieu:	Colombier
Rue:		No. du bâtiment:	
Désignation de l'ouvrage:	Aile Nord (château)	Coordonnées:	X: Y:
Org. des utilisateurs:		Genre d' ouvrage:	

Appréciation

HOBIM	Classement: N (national)	Objectif de la sauvegarde: 8 (intégral)
Autres inventaires:	Recensement architectural du canton de Neuchâtel, fiche 183, note 0 sur 9 (meilleure note).	
Exposé des motifs:	Ce bâtiment fait partie du site sensible de Colombier. Il en est une des composantes majeures.	
Indications:	Ce bâtiment mérite une restauration soignée, respectueuse de ses valeurs. La volumétrie, l'aspect des toitures et des façades, les structures et les charpentes sont à conserver intégralement. Les aménagements intérieurs, portes, fenêtres, mobilier, revêtements de sols doivent être conservés et mis en valeur. Pour la procédure concernant une restauration ou un changement voir "directive de la conservation des monuments", armasuisse immeubles.	

Données sur l' histoire de la construction

Année de construction:	dès XI s
Maître de l' ouvrage:	
Architecte:	
Modifications:	Nombreuses adaptations. Dernières interventions importantes dès 1908 par l'architecte Charles-Henri Mathey, Intendant des bâtiments de l'Etat de Neuchâtel.

Brève description

Situation:	Les bâtiments qui constituent le château de Colombier sont situés sur les fondations d'une vaste villa romaine. Ils occupent une position dominante sur une colline située au coeur de la ville. L'ensemble est formé de plusieurs cours: cour d'Honneur (en lien avec les constructions médiévales, au sommet de la colline), cour inférieure (en lien avec la caserne et les écuries construites au début du XXème siècle) et cour des Arsenaux (construits en 1870 dans les jardins du château).
L'ensemble:	Le bâtiment est constitué de murs massifs en calcaire jaune du Jura qui sont crépis. Les planchers sont composés de poutres. Les charpentes sont réalisés en chêne et sont de très belle facture avec des assemblages et une statique appropriée. Les toitures à pans sont recouvertes de petites tuiles plates de couleur rouge-brun. Des locaux administratifs sont aménagés à l'intérieur de l'aile nord.
L'extérieur du bâtiment:	Aspect de château médiéval à l'extérieur, avec des tours et des murs massifs ouverts de percements adaptés au gré des changements de fonctions. Côté cour, les percements de fenêtres ont été réorganisés, probablement au XIXème siècle. Fenêtres en chêne, encadrements en calcaire jaune, volets rouge et blanc.
L'intérieur du bâtiment:	Cage d'escalier en granit avec des garde-corps en bois ouvragés. Les menuiseries intérieures, portes, armoires, fenêtres sont en chêne. Les sols des espaces de

Aménagement No:	5202	Ouvrage No:	CN
Dés. de l'aménagement:	Place d'Armes		

circulation sont réalisés en pierre. Les autres sols sont dotés de planchers. Fresques dans certaines pièces.
Des doublages ont été posés ultérieurement et ne permettent pas d'évaluer la totalité des décors.

L'environnement: Cour d'Honneur au sud, rue d'accès au château au nord. Situation dominante.

Sources et bibliographie

Bibliographie: Bujard Jacques et Morerod Jean-Daniel: Colombier NE, de la villa au château, Neuchâtel 2001.
Jeanneret Maurice: le château de Colombier, Neuchâtel 1963.

Sources: Situation, 2004: Intendance de l'Arsenal et de la place D'Armes, Colombier.
Plan du château: service de la protection des Monuments et des sites, Neuchâtel.

Aménagement No: 5202

Ouvrage No: CN

Dés. de l'aménagement: Place d'Armes

situation générale (état 2004)

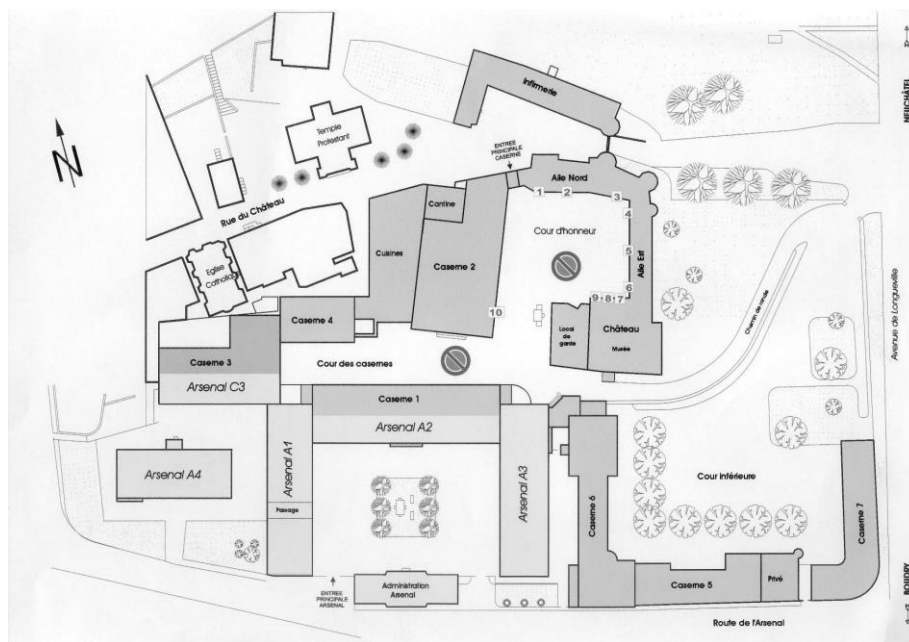

plan du château

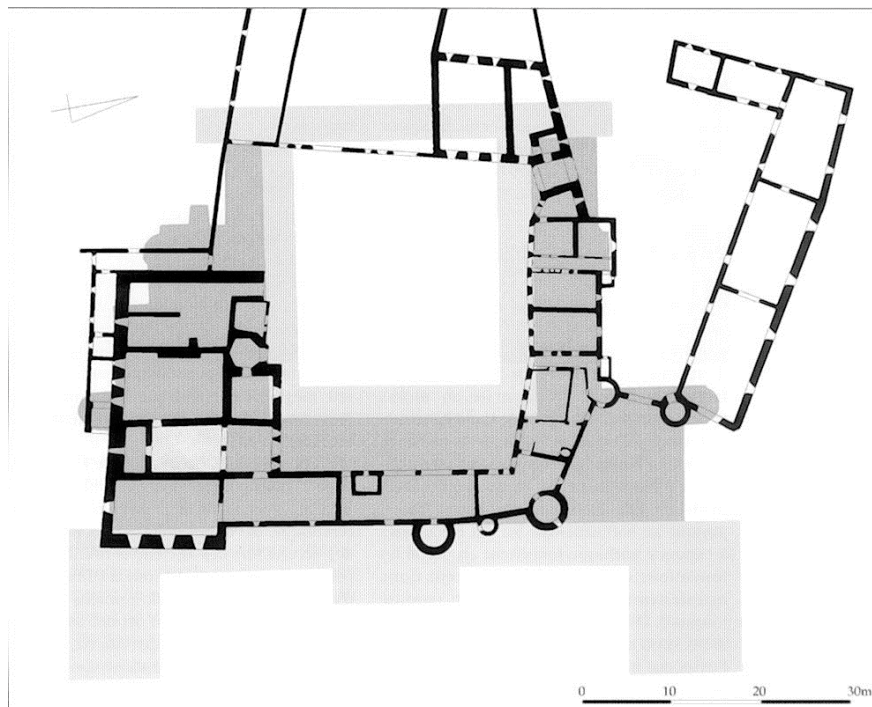

Aménagement No: 5202

Ouvrage No: CN

Dés. de l'aménagement: Place d'Armes

entrée principale et aile nord (à droite)



aile nord côté cour d'honneur (à gauche)



Aménagement No: 5202
Dés. de l'aménagement: Place d'Armes

Ouvrage No: CN

aile nord vue depuis le nord



bureau au rez de chaussée de l'aile nord



Aménagement No: 5202

Ouvrage No: CN

Dés. de l'aménagement: Place d'Armes

cage d'escalier dans l'aile nord



Données principales

HOBIM

Aménagement No:	5202	Ouvrage No:	CP
Dés. de l'aménagement:	Place d'Armes		
Canton:	NE	District:	Boudry
Commune:	2013 Colombier	Lieu:	Colombier
Rue:		No. du bâtiment:	
Désignation de l'ouvrage:	Habitation	Coordonnées:	X: Y:
Org. des utilisateurs:		Genre d' ouvrage:	

Appréciation

HOBIM	Classement: L (local)	Objectif de la sauvegarde: 9 (partiel)
-------	-----------------------	--

Autres inventaires:

Exposé des motifs: L'habitation fait partie intégrante du site. Sa volumétrie et le traitement des façades sont adaptés au caractère du site. Le bâtiment contribue à la délimitation spatiale de la cour inférieure.

Indications: La volumétrie, l'aspect des toitures et des façades, les structures porteuses et la charpente sont à conserver intégralement.
Des transformations intérieures peuvent être réalisées.
Les percements dans le mur qui longe la route de l'Arsenal sont inappropriés et mériteraient d'être redimensionnés. Pour la procédure concernant une restauration ou un changement voir "directive de la conservation des monuments", armasuisse immeubles.

Données sur l' histoire de la construction

Année de construction: 1914 ?

Maître de l'ouvrage: Etat de Neuchâtel Neuchâtel

Architecte:

Modifications: Aménagement d'une terrasse et de locaux au sud.

Brève description

Situation: La maison de fonction est construite en ordre contigu. Elle était probablement dotée d'un jardin clos par un mur du côté de la route de l'Arsenal. Un agrandissement a été réalisé à ce niveau et des percements surdimensionnés ont été faits dans le mur.

L'ensemble: Le bâtiment est composé de deux niveaux surmontés de combles. Il est constitué de murs massifs réalisés en calcaire jaune du Jura et crépis. Charpente en bois et toiture recouverte de tuiles plates rouges. Une petite tour est fichée dans l'angle nord-est de la bâtisse.

L'extérieur du bâtiment: Le bâtiment est doté d'un toit à deux pans recouverts de tuiles plates rouges avec un pignon transversal et une lucarne du côté de la route de l'Arsenal.
Les fenêtres en bois sont dotées d'encadrements en calcaire jaune et de volets peints en rouge et blanc.
La façade sur cour est dotée de percements de petites dimensions.

L'intérieur du bâtiment: L'intérieur n'a pas pu être visité.

L'environnement: Au sud, il y a la route de l'Arsenal. Au nord, une cour "bitumée", bordée d'arbres et de petits jardins, fait face au chemin de ronde.

Sources et bibliographie

Données principales

HOBIM

Aménagement No:	5202	Ouvrage No:	CP
Dés. de l'aménagement: Place d'Armes			

Bibliographie:

Sources: Situation, 2004: Intendance de l'Arsenal et de la place d'Armes, Colombier.

Aménagement No: 5202
Dés. de l'aménagement: Place d'Armes

Ouvrage No: CP

situation (état 2004)

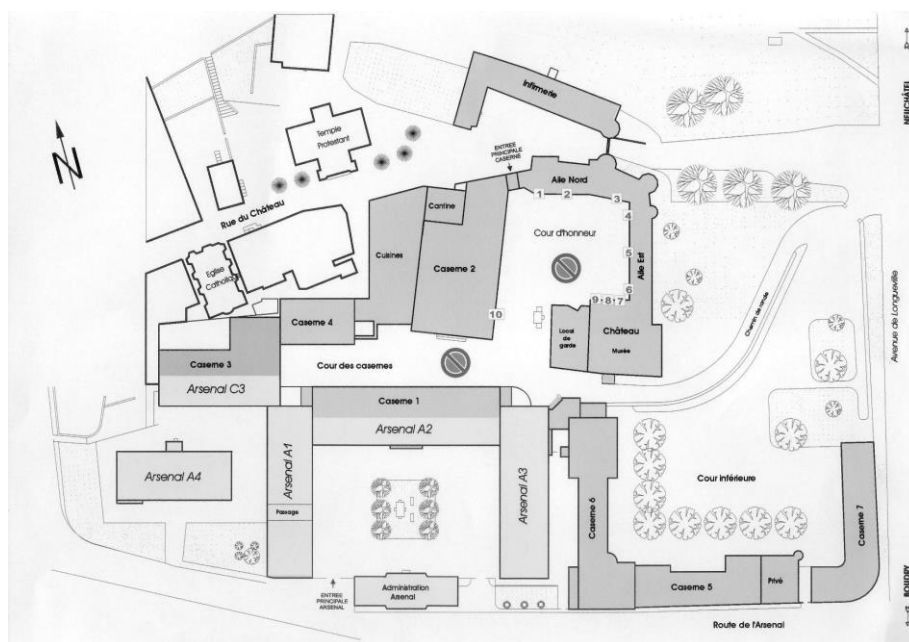

façade nord (côté cour)



Aménagement No: 5202
Dés. de l'aménagement: Place d'Armes

Ouvrage No: CP

façade sud (sur la rue de
l'Arsenal)



Données principales

HOBIM

Aménagement No:	8358	Ouvrage No:	NC
Dés. de l'aménagement:			
Canton:	NE	District:	Boudry
Commune:	2013 Colombier	Lieu:	Colombier
Rue:		No. du bâtiment:	
Désignation de l'ouvrage:	Unterkunft	Coordonnées:	X: 549325 Y: 210915
Org. des utilisateurs:		Genre d' ouvrage:	Holz

Appréciation

HOBIM	Classement: L (local)	Objectif de la sauvegarde: 8 (intégral)
-------	-----------------------	---

Autres inventaires:

Exposé des motifs: Cette construction allongée, avec un niveau sur socle et sa toiture à pan unique s'insère harmonieusement dans le paysage. Il s'agit d'une typologie inhabituelle pour une construction militaire. Elle est issue de recherches de standardisation dans la construction en bois développées et publiées dans les années 1930. Le bâtiment avec ses aménagements modestes, montre encore aujourd'hui ce que furent les conditions d'hébergement des ouvriers qui ont construit les fortifications.

Indications: Aucune intervention ne doit altérer la volumétrie et le caractère des façades. Des transformations intérieures doivent tenir compte des structures et de leur perception. Le cadre naturel des espaces extérieurs est à conserver. Pour la procédure concernant une restauration ou un changement voir "directive de la conservation des monuments", armasuisse immeubles.

Données sur l' histoire de la construction

Année de construction: vers 1940

Maître de l' ouvrage:

Architecte:

Modifications:

Brève description

Situation: Le bâtiment est situé sur un petit terrain plat à flanc de coteau et bordé de forêts. Il est implanté parallèlement à une petite route de desserte dévolue à deux petites habitations privées et perpendiculairement à la route La Sagne - Le Locle. Le bâtiment est appelé le ranch. Il a servi à loger les ouvriers pendant la construction des fortifications. Il sert actuellement de centre de vacances.

L'ensemble: Le bâtiment en bois d'un niveau avec toit à un pan est posé sur un socle en maçonnerie. Le bâtiment mesure environ 25 mètres de longueur et cinq mètres de profondeur. Il est construit avec une ossature bois de petite section très rationnelle disposée à intervalles réguliers. Les portées ne dépassent pas 2,5 mètres environs. Des bras soutiennent ponctuellement l'avant-toit et d'autres contreventent la structure. Dans le socle sont situés les locaux de service, cuisine, sanitaires et des locaux de rangement. A l'étage se trouvent les dortoirs dans un grand espace ouvert. On y accède par un escalier extérieur en ciment qui conduit à une galerie en bois abritée par un avant-toit généreux.

L'extérieur du bâtiment: Socle en maçonnerie peint en blanc. Façades en bois peintes de couleur blanche. Les éléments structurels en bois sont peints en brun. Fenêtres hautes en bandeau sur la façade principale, munies de volets en bois rouges. Deux portes donnent sur la galerie. La balustrade de la galerie est constituée de planches ajourées surmontées d'une main courante. Les façades latérales ont été doublées ultérieurement par des grandes

Aménagement No:	8358	Ouvrage No:	NC
Dés. de l'aménagement:			

plaques Eternit brunes. Toiture en plaques Eternit ondulées grises. Le socle est percé de trois portes et de soupiraux pour les caves, d'une porte et d'une fenêtre pour la cuisine.

L'intérieur du bâtiment: Les sols, parois et plafonds de l'étage sont en lames de bois non traitées. Doubles fenêtres à croisillons peintes en blanc.
Le sol de la cuisine située dans le socle est en terrazzo. Cuisine avec évier en grès et ancien potager à bois.

L'environnement: Le bâtiment est implanté en campagne à environ trois kilomètres de la commune du Locle. Il est bordé d'une forêt, de paturages. Deux petites habitations privées sont situées à proximité.

Sources et bibliographie

Bibliographie: Artaria Paul: Schweizer Wohnhäuser, Basel 1936

Sources:

Aménagement No: 8358

Ouvrage No: NC

Dés. de l'aménagement:

façade principale et pignon



façade principale



Aménagement No: 8358

Ouvrage No: NC

Dés. de l'aménagement:

balcon-coursive



galerie et avant-toit



Aménagement No: 8358

Ouvrage No: NC

Dés. de l'aménagement:

niveau du socle, cuisine



étage, dortoirs

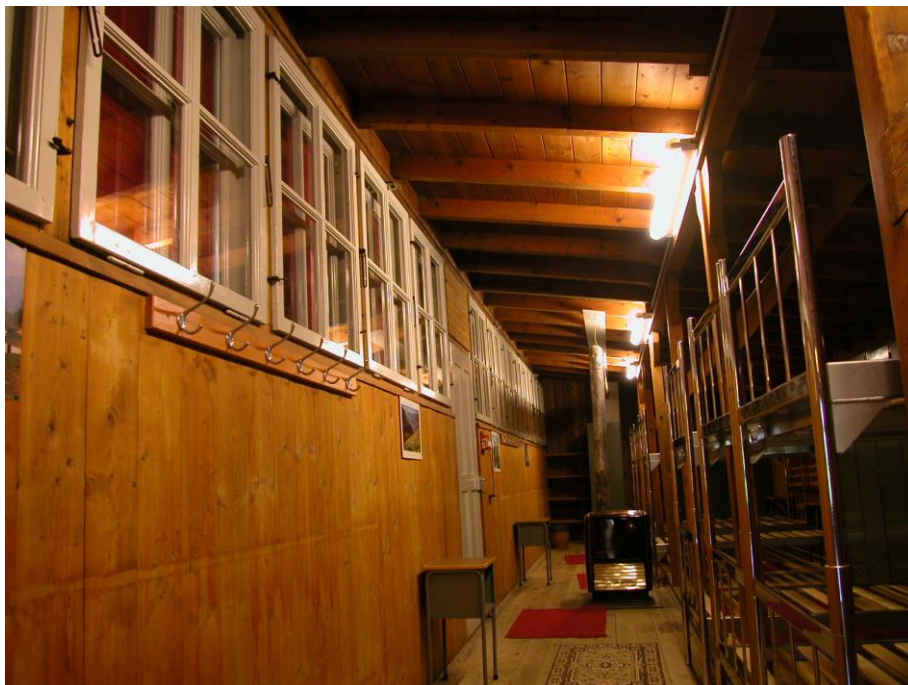

Aménagement No: 8358

Ouvrage No: NC

Dés. de l'aménagement:

étage, dortoirs

